

สรุปรายงานการประชุมขับเคลื่อนการปฏิบัติราชการ

ครั้งที่ ๖/๒๕๖๗

วันพฤหัสบดีที่ ๒๗ มิถุนายน พ.ศ. ๒๕๖๗ เวลา ๑๓.๔๕ น.เป็นต้นไป

ผ่าน Web Conference

ณ ห้องประชุมสำนักงานปลัดจังหวัดลพบุรี

ผู้มาประชุม

๑. นายจรูญ	ชูเกียรติวัฒนา	ปลัดจังหวัดลพบุรี	ประธาน
๒. นายอุดมศักดิ์	ภาติ	หัวหน้ากลุ่มยุทธศาสตร์และสารสนเทศการปกครอง	
๓. นายศักดิ์ชัย	พนิตจิตบุญ	นายสัตวแพทย์ชำนาญการพิเศษ	
๔. นายคณิน	วงศารัตนศิลป์	นายสัตวแพทย์ชำนาญการ	
๕. นายเฉลิมพล	ปฏิพันธ์	นักวิชาการสัตวบาลชำนาญการ	
๖. นางสาวพจนีย์	วีระนนท์	เจ้าพนักงานการเงินและบัญชีชำนาญงาน	
๗. นางสาวชนิกานต์	รักชื่อ	นายสัตวแพทย์ปฏิบัติการ	
๘. นายฐิติวัฒน์	พลชัย	ปลัดอำเภอเมืองลพบุรี	
๙. นายจำนงค์	สิทธิราช	ปลัดอำเภอสรรโบสถ์	
๑๐. นายโอฬาร	นวนุช	ปลัดอำเภอพัฒนานิคม	
๑๑. นายธีเชษฐ์	แก้วมณี	ปลัดอำเภอชัยบาดาล	
๑๒. นายสาทิพย์	ธนะจักร	ปลัดอำเภอหนองม่วง	
๑๓. นายอนุสรณ์	สุขอุ้นพงษ์	ปลัดอำเภอโคกสำโรง	
๑๔. นายสมชาย	มาสา	ปลัดอำเภอท่าม่วง	
๑๕. นายสุรวัฒน์	สีบสกุล	ปลัดอำเภอท่าหลวง	
๑๖. นายธวัช	ไชโย	ปลัดอำเภอลำสนธิ	
๑๗. นายสนองนาถ	สุภาคม	ปลัดอำเภอบ้านหมี่	
๑๘. นางสาวศิริขวัญ	นิติศรุตานันท์	ปลัดอำเภอโคกเจริญ	
๑๙. นายพรเทพ	ตราภูมิ	พนักงานผู้ช่วยสัตวบาล แทน หัวหน้าด่านกักกันสัตว์ลพบุรี	
๒๐. นางสาวพรทิพย์	เม้าราชิ	เจ้าหน้าที่ระบบงานคอมพิวเตอร์	
๒๑. นายทิตกร	ทับทิมทอง	นักจัดการงานทั่วไป	

เริ่มประชุมเวลา ๑๔.๓๐ น.

เมื่อที่ประชุมพร้อมแล้ว นายจรูญ ชูเกียรติวัฒนา ปลัดจังหวัดลพบุรีประธานในที่ประชุม
เปิดการประชุมตามระเบียบวาระการประชุม ดังนี้

ระเบียบวาระการประชุมที่ ๑ เรื่องประธานแจ้งให้ที่ประชุมทราบ

๑. เรื่องแจ้งให้ทราบ	
ปลัดจังหวัด ลพบุรี มติที่ประชุม	- ติดตามงานตามวาระ รับทราบ

ระเบียบวาระการประชุมที่ ๒ รับรองรายงานการประชุมครั้งที่ ๕/๒๕๖๗ เมื่อวันที่ ๓๑ พฤษภาคม พ.ศ. ๒๕๖๗

ระเบียบวาระการประชุมที่ ๓ เรื่องสืบเนื่องจากการประชุมครั้งที่แล้ว

๓.๑ กิจกรรม Table top simulation exercise (SIMEX-DTRA-THAILAND) on national manual for managing operations during an animal health emergency ณ จังหวัดเชียงใหม่

นายคณิน
วงศารัตนศิลป์

- วันที่ ๑๑ - ๑๓ มิถุนายน พ.ศ. ๒๕๖๗ นายคณิน วงศารัตนศิลป์ กลุ่มพัฒนาสุขภาพสัตว์ สำนักงานปศุสัตว์จังหวัดลพบุรี เข้าร่วมกิจกรรม Table top simulation exercise (SIMEX-DTRA-THAILAND) on national manual for managing operations during an animal health emergency ณ จังหวัดเชียงใหม่ จัดโดยองค์การอาหารและเกษตรแห่งสหประชาชาติ (FAO) และกรมปศุสัตว์ โดยได้รับการสนับสนุนจากหน่วยงาน Defense Threat Reduction Agency (DTRA) แห่งสหรัฐอเมริกา โดยมีวัตถุประสงค์เพื่อฝึกหัดสถานการณ์จำลองโรคระบาดสัตว์ในพื้นที่เพื่อพัฒนาคู่มือระดับชาติสำหรับการจัดการภาวะฉุกเฉินด้านสุขภาพสัตว์ โดยมีผู้เข้าร่วมจากหน่วยงานกรมปศุสัตว์ทั้งในส่วนกลางและส่วนภูมิภาค สำนักงานตำรวจแห่งชาติ กรมควบคุมโรค กรมอุทยานแห่งชาติ สัตว์ป่า และพันธุ์พืช และกรมป้องกันและบรรเทาสาธารณภัย

ศูนย์บริหารจัดการภาวะฉุกเฉิน คือ สถานที่ปฏิบัติงานของทีมรับมือภาวะฉุกเฉินด้านสุขภาพสัตว์ ภายใต้ระบบบัญชาการ เหตุการณ์เพื่อสนับสนุนการประสานงาน การกำหนดนโยบาย การนำส่งทรัพยากรและกำลังพล รวมถึงการรวบรวม วิเคราะห์ และกระจายข้อมูล โดยมีวัตถุประสงค์เพื่อป้องกันหรือลดผลกระทบจากเหตุฉุกเฉินด้านสุขภาพสัตว์ ในปัจจุบันกรมปศุสัตว์ไม่มีสถานที่ที่ใช้เป็นศูนย์บริหารจัดการภาวะฉุกเฉินด้านสุขภาพสัตว์โดยเฉพาะ แต่ใช้วิธีการดัดแปลงสถานที่ ภายในกรมปศุสัตว์เพื่อใช้เป็นสถานที่ปฏิบัติงานของทีมรับมือภาวะฉุกเฉินด้านสุขภาพสัตว์ โดยในบริบทของกรมปศุสัตว์ อาจเรียก สถานที่ปฏิบัติงานดังกล่าวว่า “ศูนย์บริหารจัดการภาวะฉุกเฉิน” หรือ “วอร์รูม” ก็ได้

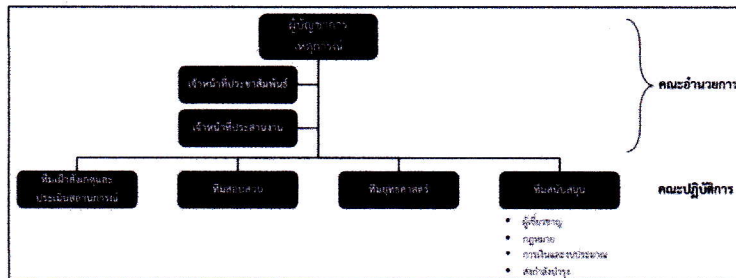

รูปที่ ๑ แผนผังสายบัญชาการเหตุการณ์ในการบริหารจัดการภาวะฉุกเฉินด้านสุขภาพสัตว์ (ปรับแก้มาจาก Manual for the management of the operations during an animal health emergency, FAO 2022)

คณะอำนวยการ คณะอำนวยการ มีองค์ประกอบดังนี้

๑. ผู้บัญชาการเหตุการณ์ ได้รับการแต่งตั้งจากผู้บังคับบัญชาสูงสุดขององค์กรในระดับที่ประกาศใช้แผนรับมือภาวะฉุกเฉิน

๒. เจ้าหน้าที่ประสานพันธุหรือเจ้าหน้าที่สื่อสารความเสี่ยง โดยทั่วไปผู้บัญชาการเหตุการณ์จะแต่งตั้งเจ้าหน้าที่ประสานพันธุ ๑ คน หรืออาจมีการแต่งตั้งคณะผู้ช่วยในบางกรณี โดยมีหน้าที่ดังนี้

๒.๑ เป็นศูนย์กลางของการกระจายข้อมูลข่าวสาร ทั้งการรวบรวมข้อมูลการดำเนินไปของเหตุฉุกเฉิน และผลของการ ปฏิบัติงานในพื้นที่

๒.๒ ให้ข้อมูลข่าวสารแก่สื่อมวลชนและประชาสัมพันธ์ให้แก่ประชาชน

๓. เจ้าหน้าที่ประสานงาน โดยทั่วไปผู้บัญชาการเหตุการณ์จะแต่งตั้งเจ้าหน้าที่ประสานงาน ๑ คน หรืออาจมีการแต่งตั้งคณะ ผู้ช่วยในบางกรณีโดยมีหน้าที่ดังนี้ เป็นศูนย์กลางการติดต่อสื่อสารกับหน่วยงานทั้งหมดที่เกี่ยวข้องกับเหตุการณ์ ทั้งทีมรับมือภาวะฉุกเฉินด้านสุขภาพสัตว์ หน่วยงานภายนอกกรมปศุสัตว์หรือหน่วยงานสนับสนุนต่างๆ

คณะปฏิบัติการ มีองค์ประกอบดังนี้

๑. ทีมเฝ้าสังเกตและประเมินสถานการณ์มีหน้าที่ดังนี้

๑.๑ เฝ้าระวัง ตรวจสอบ และยืนยันข่าวสารเกี่ยวกับเหตุฉุกเฉินด้านสุขภาพสัตว์ที่กำลังเผชิญ
 ๑.๒ ประเมิน ประสาน และสร้างความตระหนักรู้เกี่ยวกับเหตุฉุกเฉินอย่างเป็นประจํา
 ให้กับทีมรับมือภาวะฉุกเฉินด้าน สุขภาพสัตว์ทั้งคณะอํานวยการ คณะปฏิบัติการ และหน่วยงานต่างๆ
 ที่เกี่ยวข้อง

๑.๓ สนับสนุนข้อมูลที่เกี่ยวข้องกับสถานการณ์ของภาวะฉุกเฉินให้กับคณะอํานวยการ
 เพื่อกําหนดนโยบาย การวางแผนการปฏิบัติการ และการประชาสัมพันธ์

๑.๔ ให้ความเห็นต่อคณะอํานวยการ เกี่ยวกับการเพิ่มหรือคลายมาตรการบริหารจัดการ
 ภาวะฉุกเฉิน

๒. ทีมสอบสวน มีหน้าที่ดังนี้

๒.๑ เข้าสอบสวนเกี่ยวกับเหตุฉุกเฉินด้านสุขภาพสัตว์ในพื้นที่

๒.๒ ดําเนินการควบคุมเหตุฉุกเฉินด้านสุขภาพสัตว์และจัดการสิ่งแวดล้อม เช่น การทำลาย
 สัตว์เพื่อควบคุมโรค การเตรียมพื้นที่สำหรับการจัดการซากสัตว์ การประกาศเขตโรคระบาด และ
 ควบคุมการเคลื่อนย้ายสัตว์

๒.๓ ตรวจสอบ เตรียมความพร้อม รวมถึงการจัดระบบการเบิกจ่ายเคมีภัณฑ์ และเวชภัณฑ์
 และยานพาหนะ

๓. ทีมยุทธศาสตร์มีหน้าที่ดังนี้

๓.๑ กําหนดยุทธศาสตร์ด้านการควบคุมและป้องกันเหตุฉุกเฉินด้านสุขภาพสัตว์

๓.๒ วิเคราะห์สถานการณ์และประเมินความเสี่ยง

๓.๓ กําหนดยุทธวิธีของการบริหารกําลังพล เคมีภัณฑ์ เวชภัณฑ์ และงบประมาณ

๔. ทีมสนับสนุน มีองค์ประกอบดังนี้

๔.๑ ทีมผู้เชี่ยวชาญ ในบางกรณี ผู้บัญชาการเหตุการณ์อาจแต่งตั้งบุคคลภายนอกกรมปศุสัตว์
 เช่น นักวิชาการ หรือสมาคมผู้เลี้ยงสัตว์ โดยมีหน้าที่ดังนี้

๔.๑.๑ เพื่อช่วยสนับสนุนการปฏิบัติงานของทีมรับมือภาวะฉุกเฉินด้านสุขภาพสัตว์ด้านต่างๆ
 เช่น การเฝ้าสังเกตและประเมินสถานการณ์การกําหนดยุทธศาสตร์ แล้วแต่ความจําเป็นของแต่ละ
 สถานการณ์

๔.๒ ทีมส่งกําลังบำรุง มีหน้าที่ดังนี้

๔.๒.๑ ตรวจสอบ และจัดเตรียมความพร้อมด้านกําลังพล เคมีภัณฑ์ และเวชภัณฑ์ใน
 คลัง ให้เพียงพอต่อความจําเป็น

๔.๒.๒ วางแผนโยกย้ายกําลังพล เคมีภัณฑ์ และเวชภัณฑ์จากพื้นที่ที่ไม่ได้รับ
 ผลกระทบไปสนับสนุนพื้นที่ที่ได้รับผลกระทบสูง

๔.๒.๓ ในกรณีที่จําเป็น วางแผนขอรับการสนับสนุนด้านกําลังพล เคมีภัณฑ์ และ
 เวชภัณฑ์จากหน่วยงานภายนอก ทั้งภายในและระหว่างประเทศ

๔.๓ ทีมกฎหมาย มีหน้าที่ดังนี้

๔.๓.๑ ให้คำปรึกษา และอํานวยการด้านกฎหมายในการป้องกัน ควบคุม และฟื้นฟู
 ผลกระทบของเหตุฉุกเฉิน เช่น การสั่งทำลายสัตว์ การชดเชยค่าเสียหายจากการควบคุมโรค

๔.๔ ทีมการเงินและงบประมาณ มีหน้าที่ดังนี้

๔.๔.๑ วางแผน และอํานวยการด้านการใช้งบประมาณในการป้องกัน ควบคุม และฟื้นฟู
 ผลกระทบของเหตุฉุกเฉิน

ระเบียบวาระการประชุมที่ ๔ เรื่องเพื่อทราบ

๔.๑ รายงานผลการเบิกจ่าย ณ วันที่ ๒๗ มิถุนายน ๒๕๖๗ (ฝ่ายบริหารทั่วไป)

นางสาวพจนีย์	- เบิกจ่ายได้แล้ว ๖๘.๑๙%
วีระนนท์	
มติที่ประชุม	รับทราบ

๔.๒ แนวทางการส่งเสริมคุณธรรม จริยธรรม ของบุคลากรภาครัฐภายในจังหวัด (ฝ่ายบริหารทั่วไป)

นางสาวพจนีย์	- นำเสนอ Infographic เพื่อส่งเสริมคุณธรรมจริยธรรมในหน่วยงาน
วีระนนท์	

Do's and Don'ts
การปฏิบัติตนของข้าราชการกรมปศุสัตว์

✓ Do's	✗ Don'ts
1. ยึดถือประโยชน์ส่วนรวมเหนือกว่า ประโยชน์ส่วนบุคคล	1. ไม่อาศัยช่องว่างทางกฎหมาย กระทำผิด
2. มุ่งมั่น เสียสละ มีจิตสาธารณะ	2. ไม่ปฏิบัติตามในสิ่งที่ไม่ถูกต้อง ชอบธรรม
3. แยกเรื่องส่วนตัวออกจากหน้าที่ การงาน มีจิตอาสา	3. ไม่ประพฤติเสื่อมเสียเกียรติภูมิ ศักดิ์ศรีและภาพลักษณ์ของตนเองและราชการ
4. ปฏิบัติงานด้วยความรับผิดชอบ มีประสิทธิภาพ เพื่อใฝ่งานสัมฤทธิ์ผล	4. ไม่ปฏิบัติหน้าที่โดยไม่คำนึงผลกระทบ หรือความเสียหาย
5. ใช้ทรัพยากรและงบประมาณของทาง ราชการอย่างประหยัดและคุ้มค่า	5. ไม่อาศัยตำแหน่งหน้าที่อำนาจประโยชน์ ต่อนักการเมืองหรือพรรคการเมือง
6. อำนวยความสะดวกแก่ประชาชน รวดเร็ว เต็มใจ ปราศจากอคติ ไม่เลือกปฏิบัติ	6. ไม่ลฉวย เพิกเฉยแก่ปัญหา ความเดือดร้อนแก่ประชาชน
7. เสมอภาค เป็นธรรมและเที่ยงธรรม	7. ไม่แสดงกิริยาอันเป็นการ ดูถูกความท่างาน

กองการเจ้าหน้าที่
ศูนย์ส่งเสริมจริยธรรมและต่อต้านการทุจริต กรมปศุสัตว์
http://person.dpd.go.th หรือโทร 02-653-4444 ต่อ 2134

มติที่ประชุม	รับทราบ
--------------	---------

๔.๓ ขอให้บุคลากรในสังกัดตรวจสอบข้อมูลตนเองในระบบสารสนเทศทรัพยากรบุคคล (DPIS 6) (ฝ่ายบริหารทั่วไป)

นางสาวพจนีย์
วีระนนท์



บันทึกข้อความ

สำนักงานปลัดกระทรวงสาธารณสุข
เลขที่: ๕๕๕
วันที่: ๕ มิถุนายน ๒๕๖๗

ส่วนราชการ กองการเจ้าหน้าที่ กลุ่มทะเบียนประวัติและบำเหน็จความชอบ โทร. ๐ ๒๖๖๒ ๔๔๖๗

ที่ กษ.๐๖๐๒/ว.๒๗๗๔ วันที่ ๕ มิถุนายน ๒๕๖๗

เรื่อง ขอให้บุคลากรในสังกัดตรวจสอบข้อมูลตนเองในระบบสารสนเทศทรัพยากรบุคคล (DPIS ๖)

เรียน หน่วยงานในสังกัดกรมปลัด

ตามที่กรมปลัดฯ กำหนดแผนกลยุทธ์การบริหารทรัพยากรบุคคล (HR Scorecard) ปีงบประมาณ พ.ศ. ๒๕๖๗ - ๒๕๗๐ โดยมุ่งเน้นการพัฒนาระบบสารสนเทศเพื่อสนับสนุนกระบวนการบริหารทรัพยากรบุคคลให้มีประสิทธิภาพมากยิ่งขึ้น สามารถนำมาใช้ในการบริหารทรัพยากรบุคคลได้อย่างมีประสิทธิภาพสูงสุด และเพื่อเพิ่มประสิทธิภาพการปฏิบัติงานด้านการบริหารทรัพยากรบุคคลของกรมปลัดฯ ให้มีความถูกต้อง ทันสมัย และเป็นปัจจุบัน นั้น

ในการนี้ กองการเจ้าหน้าที่ ขอให้ข้าราชการ ลูกจ้างประจำ และพนักงานราชการ ตรวจสอบข้อมูลของตนเองในระบบสารสนเทศทรัพยากรบุคคล (DPIS ๖) ในส่วนของข้อมูลประวัติ เลือกประเภทการศึกษา และข้อมูลการอบรม ดูงาน และสัมมนา ได้ทางเว็บไซต์ของกองการเจ้าหน้าที่ บนเนตเวิร์ก และกองการเจ้าหน้าที่จะดำเนินการปรับปรุงข้อมูลและบันทึกประวัติการที่วุฒิการศึกษา และการฝึกอบรม/สัมมนา ในฐานข้อมูลระบบสารสนเทศทรัพยากรบุคคล (DPIS ๖) ให้เป็นปัจจุบัน โดยให้ดำเนินการ ดังนี้

1. กรณีมีวุฒิการศึกษา ส่งสำเนาปริญญาบัตร และสำเนาใบรายงานผลการศึกษา รับรองสำเนาถูกต้อง จำนวน ๑ ชุด พร้อมหนังสือแนส่ง
2. การฝึกอบรม/สัมมนา เฉพาะหลักสูตรที่เกี่ยวข้องกับการปฏิบัติงาน ส่งใบประกาศนียบัตรรับรองสำเนาถูกต้อง จำนวน ๑ ฉบับ พร้อมหนังสือแนส่ง
3. สำหรับข้าราชการ ลูกจ้างประจำ และพนักงานราชการ ที่ไม่มีภาพถ่ายในระบบสารสนเทศทรัพยากรบุคคล (DPIS ๖) ให้ส่งแกนภาพถ่าย (ชุดปกสีขาว รูปถ่ายไม่เกิน ๖ เดือน) เป็น .jpg บันทึกชื่อไฟล์ด้วยเลขบัตรประจำตัวประชาชน และชื่อ นามสกุล ส่งมาที่ person3@dld.go.th

จึงเรียนมาเพื่อโปรดทราบและดำเนินการส่งกองการเจ้าหน้าที่ ภายในวันที่ ๑ กรกฎาคม ๒๕๖๗

๒๑๓.๖๖
 ๑. ส่งเอกสาร
 ๒. ส่งภาพถ่าย
 ๓. ส่งใบประกาศนียบัตร
 ๔. ส่งหนังสือแนส่ง
 (กระมล...)
 ผู้อำนวยการกองการเจ้าหน้าที่
 ๕ มิถุนายน ๒๕๖๗
 ๐๓๖
 ๖ มิถุนายน ๒๕๖๗

[Handwritten signature]

- ขอให้ดำเนินการตรวจสอบข้อมูล สำหรับการเพิ่มคุณวุฒิการศึกษา การอบรมตามข้อ ๒,๓ ขอให้ดำเนินการส่งเอกสารให้ฝ่ายบริหารทั่วไปภายใน ๒๘ มิถุนายน ๒๕๖๗ เพื่อรวบรวมส่งกองการเจ้าหน้าที่ต่อไป

มติที่ประชุม

รับทราบ

๔.๔ การดำเนินงานกลุ่มส่งเสริมและพัฒนาการปศุสัตว์ (กลุ่มส่งเสริมและพัฒนาการปศุสัตว์)

นายเฉลิมพล
ปฏิพันธ์

๑. โครงการศูนย์เรียนรู้การเพิ่มประสิทธิภาพการผลิตสินค้าเกษตร (ศพก.) ประจำปีงบประมาณ ๒๕๖๗
 - อยู่ระหว่างดำเนินการคัดเลือกศูนย์เครือข่าย ศพก. (ด้านปศุสัตว์) ระดับจังหวัด (ภายในเดือน ก.ค. ๒๕๖๗)
๒. เครือข่ายสัตว์พันธุ์ดี กรมปศุสัตว์ ประจำปีงบประมาณ ๒๕๖๗ (รอบ ๒/๒๕๖๗)
 - แผนตรวจเยี่ยม ตรวจสอบประเมิน ฟาร์มเครือข่ายสัตว์พันธุ์ดีกรมปศุสัตว์ จำนวน ๒๘ ฟาร์ม (อ.ลำสนธิ ๑๓ ฟาร์ม, อ.ชัยบาดาล ๘ ฟาร์ม, อ.โคกเจริญ ๒ ฟาร์ม, อ.หนองม่วง ๒ ฟาร์ม, อ.โคกสำโรง ๑ ฟาร์ม และ อ.พัฒนานิคม ๒ ฟาร์ม)
 - กำหนดแผน ช่วงระหว่างวันที่ ๙ - ๑๒ กรกฎาคม ๒๕๖๗

มติที่ประชุม

รับทราบ

๔.๕ โครงการรักษาเสถียรภาพราคาสุกร โดยการตัดวงจรสุกรทำหมูหัน ปี ๒๕๖๗ (กลุ่มส่งเสริมและพัฒนาการปศุสัตว์)

นายเฉลิมพล ปฏิพันธ์	- สิ้นสุดระยะเวลาการรับสมัครเข้าร่วมโครงการฯ (ภายหลังจากการขยายระยะเวลา) เมื่อวันที่ ๒๕ มิถุนายน ๒๕๖๗ โดยภาพรวม สมาคมผู้เลี้ยงสุกร (จัดสรรสิทธิ์) > ส่งให้กรมปศุสัตว์ > คณะทำงานระดับเขต > คณะทำงานระดับจังหวัด ดำเนินการต่อไป
นายสาทิพย์ ธนะจักร มดีที่ประชุม	- ให้บริษัทที่จะเข้าร่วมโครงการส่งเอกสารเข้าร่วมโครงการ โดยขยายเวลาการรับสมัครออกไปเนื่องจากมีจำนวนสุกรที่เข้าร่วมโครงการยังน้อยอยู่ ทั้งนี้จังหวัดลพบุรี มีบริษัท Betagro เกษตรอุตสาหกรรม เข้าร่วมโครงการอีก ๓ ฟาร์ม ได้แก่ Betagro ฟาร์ม ๘,๙ และ ๑๑ ในส่วนของอำเภอหนองม่วง ได้แจ้งให้ หจก.หมูจีน ส่งเอกสารฯ ไปก่อน และแจ้งให้บริษัทจัดเตรียมแผนการจัดสรรหมูแล้ว รับทราบ

๔.๖ สำรวจจำนวนสุกรที่เลี้ยงในปัจจุบัน (กลุ่มพัฒนาคุณภาพสินค้าปศุสัตว์)

นายศักดิ์ชัย พนิตจิตบุญ	เรียน ปศุสัตว์อำเภอทุกอำเภอ เนื่องด้วยกรมปศุสัตว์มีหนังสือที่ กษ ๐๖๑๕/ว๑๑๕๐๘ ลงวันที่ ๔ มิถุนายน ๒๕๖๗ เรื่อง ขอให้สำรวจจำนวนสุกรที่เลี้ยงอยู่ปัจจุบันและสถานการณ์รับรองมาตรฐานฟาร์มสุกรที่ได้รับรองมาตรฐานฟาร์ม (GAP) ตามที่มีการกำหนดมาตรฐานสินค้าเกษตร สำหรับการปฏิบัติทางการเกษตรที่ดีสำหรับฟาร์มสุกรเป็นมาตรฐานบังคับ ตั้งแต่วันที่ ๒ สิงหาคม ๒๕๖๖ และคณะทำงานพัฒนาด้านสุกร (มิสเตอร์สุกร) ได้ให้แนวทางการดำเนินการรวบรวมข้อมูลที่สำคัญ เพื่อประกอบในการวางนโยบายด้านการพัฒนาด้านสุกรและผลิตภัณฑ์ (Pig Board) ครั้งที่ ๑/๒๕๖๗ เมื่อวันที่ ๓๐ มกราคม ๒๕๖๗ ในการนี้สำนักงานปศุสัตว์จังหวัดลพบุรี ขอให้สำนักงานปศุสัตว์อำเภอดำเนินการสำรวจสุกรที่เลี้ยงอยู่ปัจจุบันของฟาร์มสุกรที่ได้รับรองมาตรฐานฟาร์ม (GAP) และฟาร์มสุกรที่ยังไม่ได้ขอใบอนุญาตผู้ผลิตสินค้าเกษตร ตามพระราชบัญญัติมาตรฐานสินค้าเกษตร พ.ศ.๒๕๕๑ รายละเอียดตามรายชื่อที่แนบมาพร้อมนี้ จึงเรียนมาเพื่อทราบ และดำเนินการ
มดีที่ประชุม	รับทราบ

๔.๗ แจ้งแผนตรวจติดตามฟาร์มเลี้ยงสัตว์มาตรฐานเดือนกรกฎาคม ๒๕๖๗ (กลุ่มพัฒนาคุณภาพสินค้าปศุสัตว์)

นายศักดิ์ชัย พนิตจิตบุญ	<table border="1" style="width: 100%;"> <thead> <tr> <th colspan="3">ตรวจติดตามฟาร์มไก่เนื้อ เดือนกรกฎาคม ๒๕๖๗</th> </tr> <tr> <th rowspan="2">อำเภอ</th> <th>ตรวจติดตาม</th> <th rowspan="2">รายชื่อฟาร์ม</th> </tr> <tr> <th>ครั้งที่</th> </tr> </thead> <tbody> <tr> <td rowspan="8">ชัยบาดาล = ๘ ฟาร์ม</td> <td>๒</td> <td>โก่รุ่นฟาร์ม ๑ บ.คาร์กิลล์มีทส์(ไทยแลนด์)จำกัด</td> </tr> <tr> <td>๒</td> <td>โก่รุ่นฟาร์ม ๒ บ.คาร์กิลล์มีทส์(ไทยแลนด์)จำกัด</td> </tr> <tr> <td>๒</td> <td>โก่รุ่นฟาร์ม ๓ บ.คาร์กิลล์มีทส์(ไทยแลนด์)จำกัด</td> </tr> <tr> <td>๒</td> <td>โก่รุ่นฟาร์ม ๔ บ.คาร์กิลล์มีทส์(ไทยแลนด์)จำกัด</td> </tr> <tr> <td>๒</td> <td>โก่รุ่นฟาร์ม ๕ บ.คาร์กิลล์มีทส์(ไทยแลนด์)จำกัด</td> </tr> <tr> <td>๒</td> <td>โก่ฟอ-แมพันธุ์ฟาร์ม ๑ บ.คาร์กิลล์มีทส์(ไทยแลนด์)จำกัด</td> </tr> <tr> <td>๒</td> <td>โก่ฟอ-แมพันธุ์ฟาร์ม ๓,๔ บ.คาร์กิลล์มีทส์(ไทยแลนด์)จำกัด</td> </tr> <tr> <td>๑</td> <td>โปรแกรม อินเตอร์ ฟาร์ม (ฟาร์ม ๕)</td> </tr> <tr> <td>รวม</td> <td></td> <td>๘ ฟาร์ม</td> </tr> </tbody> </table> <table border="1" style="width: 100%;"> <thead> <tr> <th colspan="3">ตรวจติดตามฟาร์มเป็ดเนื้อ เดือนกรกฎาคม ๒๕๖๗</th> </tr> <tr> <th rowspan="2">อำเภอ</th> <th>ตรวจติดตาม</th> <th rowspan="2">รายชื่อฟาร์ม</th> </tr> <tr> <th>ครั้งที่</th> </tr> </thead> <tbody> <tr> <td>พัฒนานิคม</td> <td>๑</td> <td>บริษัท กรีนลิฟ แมเนจเม้นท์ จำกัด</td> </tr> <tr> <td rowspan="2">หนองม่วง = ๒ ฟาร์ม</td> <td>๑</td> <td>ฟาร์มอดิศักดิ์</td> </tr> <tr> <td>๒</td> <td>สิบลูฟาร์ม</td> </tr> <tr> <td>รวม</td> <td></td> <td>๓ ฟาร์ม</td> </tr> </tbody> </table>	ตรวจติดตามฟาร์มไก่เนื้อ เดือนกรกฎาคม ๒๕๖๗			อำเภอ	ตรวจติดตาม	รายชื่อฟาร์ม	ครั้งที่	ชัยบาดาล = ๘ ฟาร์ม	๒	โก่รุ่นฟาร์ม ๑ บ.คาร์กิลล์มีทส์(ไทยแลนด์)จำกัด	๒	โก่รุ่นฟาร์ม ๒ บ.คาร์กิลล์มีทส์(ไทยแลนด์)จำกัด	๒	โก่รุ่นฟาร์ม ๓ บ.คาร์กิลล์มีทส์(ไทยแลนด์)จำกัด	๒	โก่รุ่นฟาร์ม ๔ บ.คาร์กิลล์มีทส์(ไทยแลนด์)จำกัด	๒	โก่รุ่นฟาร์ม ๕ บ.คาร์กิลล์มีทส์(ไทยแลนด์)จำกัด	๒	โก่ฟอ-แมพันธุ์ฟาร์ม ๑ บ.คาร์กิลล์มีทส์(ไทยแลนด์)จำกัด	๒	โก่ฟอ-แมพันธุ์ฟาร์ม ๓,๔ บ.คาร์กิลล์มีทส์(ไทยแลนด์)จำกัด	๑	โปรแกรม อินเตอร์ ฟาร์ม (ฟาร์ม ๕)	รวม		๘ ฟาร์ม	ตรวจติดตามฟาร์มเป็ดเนื้อ เดือนกรกฎาคม ๒๕๖๗			อำเภอ	ตรวจติดตาม	รายชื่อฟาร์ม	ครั้งที่	พัฒนานิคม	๑	บริษัท กรีนลิฟ แมเนจเม้นท์ จำกัด	หนองม่วง = ๒ ฟาร์ม	๑	ฟาร์มอดิศักดิ์	๒	สิบลูฟาร์ม	รวม		๓ ฟาร์ม
ตรวจติดตามฟาร์มไก่เนื้อ เดือนกรกฎาคม ๒๕๖๗																																														
อำเภอ	ตรวจติดตาม	รายชื่อฟาร์ม																																												
	ครั้งที่																																													
ชัยบาดาล = ๘ ฟาร์ม	๒	โก่รุ่นฟาร์ม ๑ บ.คาร์กิลล์มีทส์(ไทยแลนด์)จำกัด																																												
	๒	โก่รุ่นฟาร์ม ๒ บ.คาร์กิลล์มีทส์(ไทยแลนด์)จำกัด																																												
	๒	โก่รุ่นฟาร์ม ๓ บ.คาร์กิลล์มีทส์(ไทยแลนด์)จำกัด																																												
	๒	โก่รุ่นฟาร์ม ๔ บ.คาร์กิลล์มีทส์(ไทยแลนด์)จำกัด																																												
	๒	โก่รุ่นฟาร์ม ๕ บ.คาร์กิลล์มีทส์(ไทยแลนด์)จำกัด																																												
	๒	โก่ฟอ-แมพันธุ์ฟาร์ม ๑ บ.คาร์กิลล์มีทส์(ไทยแลนด์)จำกัด																																												
	๒	โก่ฟอ-แมพันธุ์ฟาร์ม ๓,๔ บ.คาร์กิลล์มีทส์(ไทยแลนด์)จำกัด																																												
	๑	โปรแกรม อินเตอร์ ฟาร์ม (ฟาร์ม ๕)																																												
รวม		๘ ฟาร์ม																																												
ตรวจติดตามฟาร์มเป็ดเนื้อ เดือนกรกฎาคม ๒๕๖๗																																														
อำเภอ	ตรวจติดตาม	รายชื่อฟาร์ม																																												
	ครั้งที่																																													
พัฒนานิคม	๑	บริษัท กรีนลิฟ แมเนจเม้นท์ จำกัด																																												
หนองม่วง = ๒ ฟาร์ม	๑	ฟาร์มอดิศักดิ์																																												
	๒	สิบลูฟาร์ม																																												
รวม		๓ ฟาร์ม																																												

ตรวจติดตามฟาร์มไก่ไข่ เดือนกรกฎาคม ๒๕๖๗		
อำเภอ	ตรวจติดตาม ครั้งที่	รายชื่อฟาร์ม
ท่าพลวง	๒	สมพิงฟาร์ม
	๒	ใจเย็นฟาร์ม
	๒ ฟาร์ม	
ลำสนธิ	๒	กิมปนาทฟาร์ม
	๒	น้ำอิงฟาร์ม
	๒	รักชาติฟาร์ม
	๒	ตะกุดแก้วฟาร์ม
	๒	สุภัตราฟาร์ม
	๒	P.T. ฟาร์ม
	๒	สุวศักดิ์ฟาร์ม
รวม	๗ ฟาร์ม	
พัฒนานิคม	๒	ปรารงค์และรุ่งโรจน์ฟาร์ม
	๒	จันทน์และบุญรวมฟาร์ม
	๒	ทรวงรัตน์ฟาร์ม
	๑	ส.สุอนฟาร์ม
	๑	วิระพงษ์และวโรดมฟาร์ม
	๑	มุกดาฟาร์ม
	๑	ขวัญใจ-สิวลักษณ์ฟาร์ม
	๑	ขวัญเรือนฟาร์ม
	๑	เที่ยงตรงฟาร์ม
	๒	ณภัศลฟาร์ม
	๒	อนศักดิ์และอินดีฟาร์ม
	๒	สมบูรณ์ฟาร์ม
	๒	บุญธรรมและณฤสรณ์ เจริญสูง ฟาร์ม
	๒	ปริญญาและสำรวยฟาร์ม
๑	ปานิสราฟาร์ม	
รวม	๑๕ ฟาร์ม	

รวม ๒๔ ฟาร์ม

ตรวจติดตามฟาร์มไก่ไข่ เดือนกรกฎาคม ๒๕๖๗		
อำเภอ	ตรวจติดตาม ครั้งที่	รายชื่อฟาร์ม
หนองม่วง = ๓ ฟาร์ม	๒	สุทัศน์ฟาร์ม
	๒	พรนิพาฟาร์ม ๕
	๑	วิน วินฟาร์ม
เมือง = ๕ ฟาร์ม	๒	วิระฟาร์ม
	๒	คำนิ้งฟาร์ม
	๒	ฟาร์มชดอ
	๑	แสงแจ่มฟาร์ม
พัฒนานิคม = ๒ ฟาร์ม	๑	ดวงพรฟาร์ม
	๑	เกรียงไกรรุ่งเรืองฟาร์ม
บ้านหมี่ = ๒ ฟาร์ม	๑	มหाराชฟาร์ม
	๑	ชัยกุลฟาร์ม
โคกสำโรง = ๒ ฟาร์ม	๑	พนมฟาร์ม
	๒	ห้างหุ้นส่วนจำกัด คุณใหญ่ฟาร์ม
	๑	รุ่งอรุณฟาร์ม
รวม		๑๓ ฟาร์ม

ตรวจติดตามฟาร์มไก่ไข่ เดือนกรกฎาคม ๒๕๖๗		
อำเภอ	ตรวจติดตาม ครั้งที่	รายชื่อฟาร์ม
พัฒนานิคม	๑	พัฒนาฟาร์ม
รวม		๑ ฟาร์ม

ตรวจติดตามฟาร์มไก่ไข่ เดือนกรกฎาคม ๒๕๖๗		
อำเภอ	ตรวจติดตาม ครั้งที่	รายชื่อฟาร์ม
ชัยบาดาล = ๒ ฟาร์ม	๑	เอียรชัยฟาร์ม
	๑	สาครฟาร์ม
หนองม่วง	๒	ชวนพิศฟาร์ม
บ้านหมี่	๑	ก่องส่วนฟาร์ม
โคกสำโรง	๒	ห้างหุ้นส่วนจำกัด โปธิ์ฟาร์ม
ท่าพลวง	๑	ห้างหุ้นส่วนจำกัด ทิพย์ฟาร์ม ๒
พัฒนานิคม	๒	ห้างหุ้นส่วนจำกัด ทิพย์ฟาร์ม ๓
รวม		๗ ฟาร์ม

มติที่ประชุม

รับทราบ

๔.๘ แจ้งแผนตรวจติดตามสารตกค้าง ปี ๒๕๖๗ (กลุ่มพัฒนาคุณภาพสินค้าปศุสัตว์)

นายศักดิ์ชัย
พนิตจิตบุญ

แผนเก็บตัวอย่างกิจกรรมสารตกค้าง มิถุนายน ๒๕๖๗				
อำเภอที่เก็บ	ชนิดสัตว์	ชนิดตัวอย่าง	จำนวนตัวอย่าง	สารตกค้างที่ตรวจ
ชัยบาดาล	ไก่เนื้อ	น้ำดื่ม	๓	Chloramphenicol
ชัยบาดาล	สุกร	อาหาร	๑	Tetracyclines
		รวม	๔	
พัฒนานิคม	ไก่เนื้อ	น้ำดื่ม	๒	nitroimidazoles
		รวม	๒	
หนองม่วง	ไก่เนื้อ	น้ำดื่ม	๓	nitroimidazoles
หนองม่วง	ไก่เนื้อ	น้ำดื่ม	๑	nitrofurans
		รวม	๔	
บ้านหมี่	ไก่เนื้อ	น้ำดื่ม	๒	Beta-agonist
		รวม	๒	
เมืองลพบุรี	ไก่เนื้อ	น้ำดื่ม	๒	nitroimidazoles
เมืองลพบุรี	ไก่เนื้อ	น้ำดื่ม	๒	Beta-agonist
เมืองลพบุรี	ไก่เนื้อ	อาหาร	๑	Aflatoxin
เมืองลพบุรี	ไก่เนื้อ	อาหาร	๒	chloramphenicol
เมืองลพบุรี	สุกร	อาหาร	๑	sulphonamide
		รวม	๘	
รวม			๒๐ ตัวอย่าง	

มติที่ประชุม

รับทราบ

๔.๙ ผลการปรับปรุงฐานข้อมูลทะเบียนเกษตรกรผู้เลี้ยงสัตว์ ๒/๒๕๖๗ (กลุ่มยุทธศาสตร์)

นายอุดมศักดิ์
ภาตี

ตารางแสดงผลการปรับปรุงข้อมูลจำนวนเกษตรกรผู้เลี้ยงสัตว์ ประจำปีงบประมาณ ๒๕๖๗

อำเภอ	เป้าหมาย	ยอดเกษตรกรที่สำรวจและปรับปรุง					คิดเป็น (ร้อยละ)
		ข้อมูล ระหว่างวันที่ 1 ตุลาคม 2566 - 20 มิถุนายน 2567					
		ปรับปรุง	รายใหม่	รอนอนุมัติ	เลิกเลี้ยง	รวม	
เมืองลพบุรี	2,400	3,216	37	7	23	3,283	136.79
พัฒนานิคม	2,500	2,515	154	36	354	3,059	122.36
โคกสำโรง	2,600	4,275	39	44	0	4,358	167.62
ชัยบาดาล	2,000	1,737	39	3	295	2,074	103.70
ท่าเรือ	2,000	2,916	19	1	299	3,235	161.75
บ้านหมี่	2,200	2,722	42	30	74	2,868	130.36
ท่าหลวง	1,400	1,797	17	13	31	1,858	132.71
สระโบสถ์	1,400	1,476	22	23	2	1,523	108.79
โคกเจริญ	1,400	1,759	21	24	201	2,005	143.21
ลำสนธิ	2,200	2,592	28	3	65	2,688	122.18
หนองม่วง	1,100	1,232	15	2	12	1,261	114.64
ลพบุรี	21,200	26,237	433	186	1,356	28,212	133.08

มติที่ประชุม

รับทราบ

๔.๑๐ ขอเชิญเข้าร่วมพิธีเปิดการอบรมผู้ประกอบการเพื่อส่งเสริมและพัฒนาสินค้าเกษตรปลอดภัย ด้านปศุสัตว์
โครงการยุทธศาสตร์การพัฒนาจังหวัดลพบุรี ประจำปีงบประมาณ ๒๕๖๗ (กลุ่มยุทธฯ)

นายอุดมศักดิ์
ภาติ

- หลักสูตร “สินค้าปศุสัตว์ปลอดภัยใส่ใจผู้บริโภค” ในวันที่ ๒๘ มิถุนายน ๒๕๖๗
ณ ห้องประชุมเจ้าพระยาวิชาเยนทร์ ลพบุรีอินน์ รีสอร์ท ตำบลท่าศาลา อำเภอเมืองลพบุรี จังหวัดลพบุรี

ลำดับที่	อำเภอ	เกษตรกร เป้าหมาย (ราย)
๑	พัฒนานิคม	๑๐
๒	เมืองลพบุรี	๑๐
๓	โคกสำโรง	๑๐
๔	ชัยบาดาล	๑๐
๕	ท่าม่วง	๑๐
๖	บ้านหมี่	๑๐
๗	ท่าหลวง	๑๐
๘	สระโบสถ์	๑๐
๙	หนองม่วง	๑๐
๑๐	โคกเจริญ	๕
๑๑	ลำสนธิ	๕
รวม		๑๐๐

****กลุ่มเป้าหมาย : ผู้ประกอบการสถานที่จำหน่ายเนื้อสัตว์ ปศุสัตว์ OK ไข่ OK โรงฆ่าสัตว์ และร้านขายอาหารสัตว์
รับทราบ

มติที่ประชุม

๔.๑๑ โครงการตามแผนปฏิบัติการราชการกลุ่มจังหวัดภาคกลางตอนบน ประจำปีงบประมาณ พ.ศ. ๒๕๖๗
(งบกลุ่มจังหวัด) (กลุ่มยุทธฯ)

นายอุดมศักดิ์
ภาติ

๑. แจกแผนการอบรมให้ความรู้เกษตรกรผู้เลี้ยงโคเนื้อ เป้าหมาย ๕๐ ราย การอบรมการแปรรูป
ผลิตภัณฑ์โคเนื้อ ช่วงเดือนสิงหาคม ๒๕๖๗

***กำหนดการนี้อาจเปลี่ยนแปลงได้ตามความเหมาะสม

๒. การอบรมยกระดับมาตรฐานฟาร์มปลอดโรค/มาตรฐานฟาร์ม GAP ๑๗-๑๘ กรกฎาคม
๒๕๖๗ ณ แลนด์บริช รีสอร์ท ปากช่อง จังหวัดนครราชสีมา

- กลุ่มยุทธศาสตร์ฯ ได้จัดรถบัส ๑ คัน โดยเกษตรกรสามารถขึ้นรถได้ ดังนี้

๑. สำนักงานปศุสัตว์จังหวัดลพบุรี
๒. สำนักงานปศุสัตว์อำเภอโคกสำโรง
๓. สำนักงานปศุสัตว์อำเภอชัยบาดาล
๔. แยกเขาน้อย อำเภอลำสนธิ

เวลานัดหมายจะแจ้งให้ทราบอีกครั้ง

มติที่ประชุม

รับทราบ

๔.๑๒ สถานการณ์โรคระบาดสัตว์ (กลุ่มพัฒนาสุขภาพสัตว์)

นายคณิน
วงศ์รัตน์ศิลป์

๑. สถานการณ์โรคเฮโมรายิกเซฟทิซิเมีย

กรมปศุสัตว์ สำนักรักษาสุขภาพสัตว์ สำนักงานปศุสัตว์ และนำปศุสัตว์ กรมปศุสัตว์
โทรศัพท์ 02-6534412 อีเมล disease_vetepidem@dld.go.th

สถานการณ์โรคปากและเท้าเปื่อย ปี 2567 ประจำวันที่ 25 มิถุนายน 2567

วันนี้มีจังหวัดที่ยืนยันการพบโรคระบาดใหม่จำนวน พบรายงานการเกิดโรค 0 จังหวัด
จังหวัดที่มีสถานะโรค "ยังไม่สงบ" จำนวน 2 จุด (ควบคุม และเฝ้าระวัง)

วันรายงานโรค	วันที่ยืนยันการพบโรค	จังหวัด	สัตว์	อายุ	พบโรค	ชนิดของโรค	จำนวนสัตว์	จำนวนสัตว์ที่เสียชีวิต	ผลการตรวจ	สถานะโรค	
06/06/2024	13/06/2024	ราชบุรี	โค	ผู้ใหญ่	8	โรค	1	15	0	ควบคุม	เฝ้าระวัง
07/06/2024	07/06/2024	ราชบุรี	กระบือ	ผู้ใหญ่	10	โรค	1	1	0	NVD	เฝ้าระวัง

ภาพรวมการระบาดระดับประเทศ ตั้งแต่วันที่ 1 มกราคม 2567 ถึงปัจจุบัน

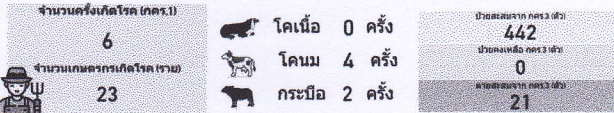

ตารางแสดงจำนวนรายชื่อตามสถานะพื้นที่

สถานการณ์โรค	จำนวนจังหวัด	รายชื่อจังหวัด (จำนวนครั้งการระบาด)	ซีโรไทป์
เฝ้าระวัง	1	ราชบุรี (2)	รพพ, NVD
สงบ	4	เชียงใหม่ (1), นครปฐม (1), แพร่ (1), ราชบุรี (1)	Type O
รวมจำนวนจังหวัด	5		

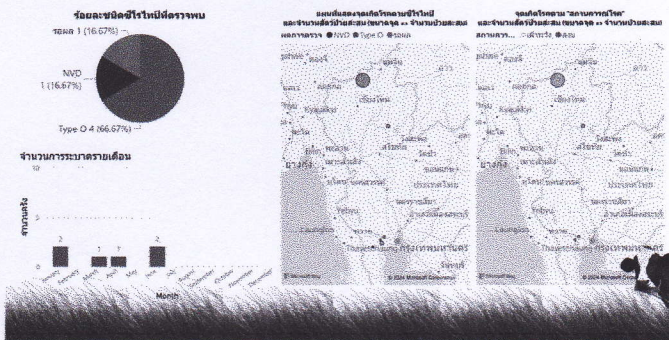

๒. สถานการณ์โรคพิษสุนัขบ้า

กรมปศุสัตว์ สำนักรักษาสุขภาพสัตว์ สำนักงานปศุสัตว์ และนำปศุสัตว์ กรมปศุสัตว์
โทรศัพท์ 02-6534412 อีเมล disease_vetepidem@dld.go.th

สถานการณ์โรคเฮโมรายิกเซฟทิซิเมีย ปี 2567 ประจำวันที่ 25 มิถุนายน 2567

วันนี้มีจังหวัดที่ยืนยันการพบโรคระบาดใหม่จำนวน พบรายงานการเกิดโรค 0 จังหวัด
จังหวัดที่มีสถานะโรค "ควบคุม" และ "เฝ้าระวัง" จำนวน 1 จังหวัด

วันรายงานโรค	วันที่ยืนยันการพบโรค	จังหวัด	สัตว์	อายุ	พบโรค	ชนิดของโรค	จำนวนสัตว์	จำนวนสัตว์ที่เสียชีวิต	ผลการตรวจ	สถานะโรค
19/06/2024	19/06/2024	จังหวัด	สุนัข	ผู้ใหญ่	21	โรค	0	2	ควบคุม	เฝ้าระวัง
17/06/2024	17/06/2024	สงขลา	สุนัข	ผู้ใหญ่	5	โรค	2	1	ควบคุม	เฝ้าระวัง

ภาพรวมการระบาดระดับประเทศ ตั้งแต่วันที่ 1 มกราคม 2567 ถึงปัจจุบัน



สถานการณ์โรค	จำนวนจังหวัด	รายชื่อจังหวัด (จำนวนครั้งการระบาด)
เฝ้าระวัง	1	สงขลา (1)
ควบคุม	1	บุรีรัมย์ (1)
สงบ	5	สุพรรณบุรี (2), สระบุรี (1), ฉะเชิงเทรา (1), แม่ฮ่องสอน (1)
รวมจำนวนจังหวัด	7	

ผลการวินิจฉัย

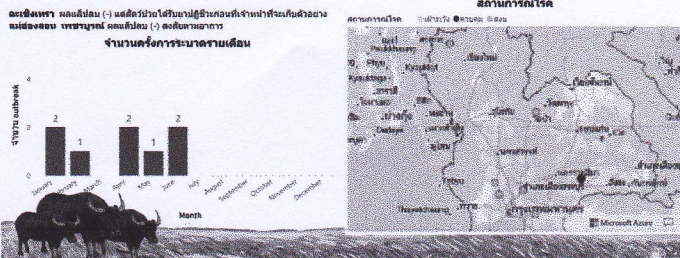
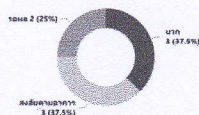

๓. สถานการณ์โรคพิษสุนัขบ้า

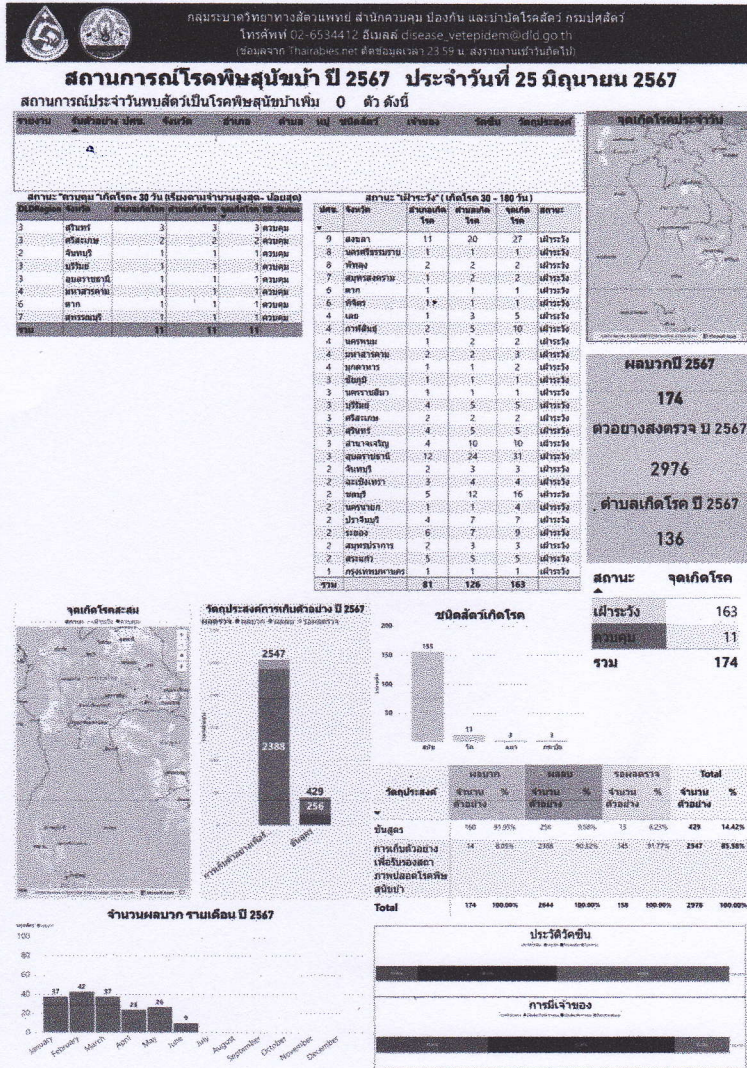

มติที่ประชุม

รับทราบ

๔.๑๓ เป้าหมายการปฏิบัติงานตามตัวชี้วัดปีงบประมาณ พ.ศ.๒๕๖๗ รอบ ๒/๒๕๖๗ (กลุ่มพัฒนาสุขภาพสัตว์)

นายคณิน
วงศ์รัตน์ศิลป์

๑. ด้านสุขภาพสัตว์ เอกสารแนบ หน้า ๑๕-๑๖

ตัวชี้วัดที่ ๑ ระดับความสำเร็จในการยกระดับการเลี้ยงสัตว์ให้มีระบบการป้องกันโรคและการเลี้ยงสัตว์ที่เหมาะสม(GFM)

ตัวชี้วัดที่ ๒ ระดับความสำเร็จในการป้องกันโรคระบาดในสัตว์ (การฉีดวัคซีนป้องกันโรคในสัตว์)

ตัวชี้วัดที่ ๓ ระดับความสำเร็จในการเฝ้าระวังโรค ควบคุมโรคและการรายงานโรคปากและเท้าเปื่อย

โรคเฮอร์ปัลเซฟติกซีเมีย โรคไขหวัดนกและโรคพิษสุนัขบ้า

๒. ด้านพัฒนาปรับปรุงพันธุ์สัตว์ เอกสารแนบหน้า ๑๗

มติที่ประชุม

รับทราบ

๔.๑๔ เป้าหมายการตรวจเฝ้าระวังป้องกันโรคอหิวาต์แอฟริกาในสุกร (กลุ่มพัฒนาสุขภาพสัตว์)

นายคณิน
วงศารัตน์ศิลป์

๑. เป้าหมายการตรวจเฝ้าระวังป้องกันโรคอหิวาต์แอฟริกาในสุกรด้วยวิธี Realtime PCR ในโรงฆ่าสัตว์

เดือนที่เก็บตัวอย่าง							
อำเภอ	ตำบล	รายชื่อโรงฆ่าสัตว์ สจ.๒	พฤษภาคม 67	มิถุนายน 67	กรกฎาคม 67	สิงหาคม 67	กันยายน 67
เมืองสทิงพระ	ทะเลชุบศร	โรงฆ่าสัตว์เทศบาลเมืองสทิงพระ	1		1		1
เมืองสทิงพระ	โคกคูม	โรงฆ่าสัตว์เทศบาลตำบลโคกคูม	1		1		1
พัฒนานิคม	ช่องสาริกา	บริษัท เบทาโกรเกษตรอุตสาหกรรม จำกัด	1		1		1
ชัยบาดาล	ลำนาทรายณ์	โรงฆ่าสัตว์เทศบาลตำบลลำนาทรายณ์	1		1		1
ชัยบาดาล	บัวชุม	โรงฆ่าสุกร สมคิด	1		1		1
โคกสำโรง	ถลุงเหล็ก	โรงฆ่าสุกร หริ.เจ.เพชรนิมิต	1		1		1
โคกสำโรง	เพนียด	โรงฆ่าสุกร อำนาจ-เงินหมื่น		1		1	
โคกสำโรง	เพนียด	โรงเชือดสุกร เจ้หวัน		1		1	
	สนามแจง	โรงฆ่าสัตว์เทศบาลเมืองบ้านหมี่		1		1	
ท่าหลวง	ท่าหลวง	โรงฆ่าสัตว์เทศบาลตำบลบ้านท่าหลวง		1		1	
ลำสนธิ	หนองวี	โรงฆ่าสุกร เข็มเก้		1		1	
หนองม่วง	หนองม่วง	โรงฆ่าสัตว์เทศบาลตำบลหนองม่วง		1		1	
รวม			6	6	6	6	6

๒. เป้าหมายการตรวจหาเชื้อไวรัสอหิวาต์แอฟริกาในสุกร (ฟาร์มรายย่อยและรายเล็กที่มีความเสี่ยง)

อำเภอ	พฤษภาคม 67	มิถุนายน 67	กรกฎาคม 67	สิงหาคม 67	กันยายน 67
เมือง	1	1	1	1	1
พัฒนานิคม	1	1	1	1	1
โคกสำโรง	1	1	1	1	1
ชัยบาดาล	1	1	1	1	1
ท่าม่วง	5	5	5	5	5
บ้านหมี่	1	1	1	1	1
ท่าหลวง	1	1	1	1	1
สระโบสถ์	1	1	1	1	1
โคกเจริญ	1	1	1	1	1
ลำสนธิ	1	1	1	1	1
หนองม่วง	1	1	1	1	1

มติที่ประชุม

รับทราบ

๔.๑๕ โครงการเฝ้าระวังโรคไข้หวัดนกเชิงรุกแบบบูรณาการของประเทศไทย (ไวรัสวิทยา) ครั้งที่ ๒/๒๕๖๗ (กลุ่มพัฒนาสุขภาพสัตว์)

นายคณิน
วงศารัตน์ศิลป์

- ตามหนังสือกรมปศุสัตว์ด่วนที่สุด ที่ กษ ๐๖๐๑.๐๘/ว ๑๙๘๒ ลงวันที่ ๒๐ มิถุนายน ๒๕๖๗ เรื่อง โครงการเฝ้าระวังโรคไข้หวัดนกเชิงรุกแบบบูรณาการของประเทศไทย (ไวรัสวิทยา) ครั้งที่ ๒/๒๕๖๗ กรมปศุสัตว์อนุมัติให้ดำเนินโครงการเฝ้าระวังโรคไข้หวัดนกเชิงรุกแบบบูรณาการของประเทศไทย ประจำปีงบประมาณ พ.ศ.๒๕๖๗ นั้น เพื่อให้การดำเนินโครงการดังกล่าวบรรลุตามวัตถุประสงค์และเกิดประโยชน์สูงสุด กรมปศุสัตว์จึงขอให้ดำเนินโครงการฯ ครั้งที่ ๒/๒๕๖๗ ระหว่างวันที่ ๑ - ๓๑ กรกฎาคม ๒๕๖๗ ดังนี้

๑. สำนักงานปศุสัตว์อำเภอดำเนินการ

๑.๑ สุ่มเก็บตัวอย่าง cloacal swab ในโรงฆ่าสัตว์ปีกที่ได้รับใบอนุญาต กษ. ๑ จำนวน ๒๐ ตัว/โรงฆ่า (๔ หลอดตัวอย่าง/โรงฆ่า)

ลำดับที่	ชนิดสัตว์	เลขที่ใบอนุญาต ฯ พจน.๒	ชื่อโรงฆ่าสัตว์	ชื่อผู้ประกอบการ	บ้านเลขที่	หมู่	ตำบล	อำเภอ
1	Br	01 06 028/2562	โรงฆ่าแหละไก่ ปัญญา	นายปัญญา บุญมี	68/3	2	ถลุงเหล็ก	โคกสำโรง
2	Br	01 06 029/2562	โรงเชือดไก่ ศรมรงค์ฟาร์ม	นายวัชรินทร์ บุญจันทร์	23/1	1	บัวชุม	ชัยบาดาล

มติที่ประชุม

รับทราบ

๔.๑๖ โครงการเฝ้าระวังในสัตว์ปีกเชิงรุก เชียงรับ นครธรรมชาติ ประจำปีงบประมาณ ๒๕๖๗ (กลุ่มพัฒนาสุขภาพสัตว์)

อำเภอ	Jun-๖๗	Jul-๖๗
เมืองลพบุรี	ส่งแล้ว	ต.บ้านข่อย ต.ท้ายตลาด ตำบลละ ๑ ตัวอย่าง
โคกสำโรง	ส่งแล้ว	
ท่าม่วง		ต.บางคู ต.โพตลาดแก้ว ต.บางลี ต.โคกสลุด ตำบลละ ๑ ตัวอย่าง
ชัยบาดาล	ส่งแล้ว	ต.สำนารายณ์ ต.หนองยายโต๊ะ ต.เกาะวัง ตำบลละ ๑ ตัวอย่าง
สระโบสถ์	ยังไม่ส่ง	ต.สระโบสถ์ ต.ห้วยใหญ่
ท่าหลวง		ต.หนองผักแว่น ตำบลละ ๑ ตัวอย่าง
โคกเจริญ		ต.โคกเจริญ ตำบลละ ๑ ตัวอย่าง
ลำสนธิ		ต.หนองรี ตำบลละ ๑ ตัวอย่าง
หนองม่วง		ต.ยางโพน ตำบลละ ๑ ตัวอย่าง

กิจกรรมเฝ้าระวังเชิงรุก(เปิด)			
อำเภอ	Jun-๖๗	Jul-๖๗	Aug-๖๗
เมืองลพบุรี	ส่งแล้ว	๔ ฟุ้ง ฟุ้งละ ๑ ราย	๔ ฟุ้ง ฟุ้งละ ๑ ราย
บ้านหมี่	ส่งแล้ว	๓ ฟุ้ง ฟุ้งละ ๑ ราย	๓ ฟุ้ง ฟุ้งละ ๑ ราย
ท่าม่วง	ส่งแล้ว	๓ ฟุ้ง ฟุ้งละ ๑ ราย	๓ ฟุ้ง ฟุ้งละ ๑ ราย

****เชิงรุก : สคบ.ฝากแจ้ง ต้องลงพิกัด ทั้ง Lims และ google form ทุกครั้ง ****

กิจกรรมเฝ้าระวังเชิงรับ			
อำเภอ	Jun-๖๗	Jul-๖๗	Aug-๖๗
โคกเจริญ	ยังไม่ส่ง		
สระโบสถ์		๓ ราย รายละ ๒ ตัว	
สระโบสถ์			๓ ราย รายละ ๒ ตัว

กิจกรรมเฝ้าระวังนครธรรมชาติ			
อำเภอ	Jun-๖๗	Jul-๖๗	Aug-๖๗
โคกเจริญ	ส่งแล้ว		
สระโบสถ์		๑ ตัวอย่าง	
สระโบสถ์			๑ ตัวอย่าง

มติที่ประชุม

รับทราบ

๔.๑๗ โครงการปศุสัตว์ร่วมใจกำจัดภัยโรคพิษสุนัขบ้า เพื่อเฉลิมพระเกียรติ ศาสตราจารย์ ดร.สมเด็จเจ้าฟ้าฯ กรมพระศรีสวางควัฒน วรขัตติยราชนารี ภายใต้โครงการสัตว์ปลอดโรค คนปลอดภัยจากโรคพิษสุนัขบ้า ตามพระปณิธานฯ ประจำปีงบประมาณ พ.ศ.๒๕๖๗ วันศุกร์ที่ ๕ กรกฎาคม ๒๕๖๗ ณ ศาลาประชาคมอำเภอโคกเจริญ จังหวัดลพบุรี (กลุ่มพัฒนาสุขภาพสัตว์)

นายคณิน
วงศารัตนศิลป์

กำหนดการ

๐๙.๐๐ - ๐๙.๓๐ น. - ลงทะเบียน

- เจ้าหน้าที่ ประชาชนและผู้มีเกียรติพร้อมกันที่บริเวณพิธีเปิดกิจกรรม

๑๐.๐๐ - ๑๐.๓๐ น. - ประธานเปิดกรวยถวายสักการะและกล่าวสดุดีเทิดพระเกียรติ
 ศาสตราจารย์ ดร.สมเด็จพระเจ้าพี่นางเธอ เจ้าฟ้ากัลยาณิวัฒนา กรมพระศรีสวางควัฒน วรขัตติยราชนารี
 - นายสัตวแพทย์จรรยา ชูเกียรติวัฒนา ปศุสัตว์จังหวัดลพบุรี กล่าวรายงาน
 - นายวชิระ เกตุพันธุ์ รองผู้ว่าราชการจังหวัดลพบุรี ประธานในพิธีกล่าว
 เปิดกิจกรรมประธานในพิธีกล่าวเปิดกิจกรรม

- ผู้ว่าราชการจังหวัดลพบุรี หัวหน้าส่วนราชการและผู้มีเกียรติ ถ่ายภาพร่วมกัน
 ๑๐.๓๐ - ๑๒.๐๐ น. - ผู้ว่าราชการจังหวัดลพบุรีและหัวหน้าส่วนราชการ เยี่ยมชมนิทรรศการ
 และกิจกรรมภายในงาน ดังนี้
 - การฉีดวัคซีนป้องกันโรคพิษสุนัขบ้า
 - การผ่าตัดทำหมันสุนัข - แมว
 - การรักษาพยาบาลสัตว์ป่วย
 - นิทรรศการการให้ความรู้คำแนะนำเกี่ยวกับโรคพิษสุนัขบ้าและกฎหมายที่
 เกี่ยวข้อง

หมายเหตุ : การแต่งกาย : ชุดสุภาพเสื้อสีส้ม/สีเหลืองผู้ปฏิบัติงานผ่าตัดทำหมัน : เสื้อโทนสีเขียว
 รับผิดชอบ

มติที่ประชุม

เลิกประชุม เวลา ๑๔.๑๕ น.

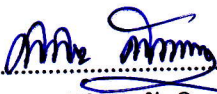
ลงชื่อ..... ผู้จัดบันทึกการประชุม
 (นายทิตกร ทับทิมทอง)
 นักจัดการงานทั่วไป

ลงชื่อ..... ผู้ตรวจรายงานการประชุม
 (นางสาวพจนีย์ วีระนนท์)
 เจ้าพนักงานการเงินและบัญชีชำนาญงาน

เอกสารแนบวาระ ๔.๑๓ เป้าหมายการปฏิบัติงานตามตัวชี้วัดปีงบประมาณ พ.ศ.๒๕๖๗ รอบ ๒/๒๕๖๗ (กลุ่มพัฒนาสุขภาพสัตว์)

สรุปผลการปฏิบัติงานตัวชี้วัดที่ ๑ GFM รอบที่ ๒/๒๕๖๗ (เมษายน - กันยายน ๒๕๖๗)
ระดับความสำเร็จในการยกระดับการเลี้ยงสัตว์ ให้มีระบบการป้องกันโรคและ การเลี้ยงสัตว์ที่เหมาะสม(๓)

อำเภอ	ต่ออายุ(๑)***					ขอใหม่(๒)				
	เป้า	ขึ้นมา	ตรวจแล้ว	ผ่าน	คิดเป็น %	เป้า	ขึ้นมา	ตรวจแล้ว	ผ่าน	คิดเป็น %
เมือง	๗	๑๐	๑๐	๑๐	๑๔๒.๘๕๗๑๔๒๙	๙	๑๒	๘	๘	๘๘.๘๙
ท่าม่วง	๓	๔	๔	๔	๑๓๓.๓๓๓๓๓๓๓๓	๕	๘	๘	๘	๑๖๐.๐๐
บ้านหมี่	๓	๑	๑	๑	๓๓.๓๓๓๓๓๓๓๓๓	๖	๗	๗	๗	๑๑๖.๖๗
พัฒนานิคม	๕	๒			๐	๑๓	๑๕	๑๕	๑๕	๑๑๕.๓๘
ท่าหลวง	๕	๕			๐	๖	๗	๔	๔	๖๖.๖๗
ชัยบาดาล	๑๐	๑๒	๑๒	๑๒	๑๒๐	๙	๑๑	๑๑	๑๑	๑๒๒.๒๒
ลำสนธิ	๕	๕	๕	๕	๑๐๐	๙	๑๖	๑๑	๑๑	๑๒๒.๒๒
โคกสำโรง	๑	๑	๑	๑	๑๐๐	๖	๖	๖	๖	๑๐๐.๐๐
หนองม่วง	๑	๔	๔	๔	๔๐๐	๔	๕	๓	๓	๗๕.๐๐
สระโบสถ์	๐				#DIV/๐!	๔	๔	๔	๔	๑๐๐.๐๐
โคกเจริญ	๕	๗	๖	๖	๑๒๐	๔	๔	๔	๔	๑๐๐.๐๐
รวม	๔๕	๕๑	๔๓	๔๓	๙๕.๕๕๕๕๕๕๕๖	๗๕	๙๕	๘๑	๘๑	๑๐๘.๐๐

ติดตามความก้าวหน้าการดำเนินงานตามเป้าหมายตัวชี้วัดที่ ๒
ระดับความสำเร็จในการยกระดับการเลี้ยงสัตว์ ให้มีระบบการป้องกันโรคและ การเลี้ยงสัตว์ที่เหมาะสม(๔.๕)
รอบที่ ๒/๒๕๖๗ (เมษายน - กันยายน ๒๕๖๗)

ลำดับ	อำเภอ	ส่วนที่ ๑	ส่วนที่ ๒
		ส่วนที่ ๑.๑ การป้องกันโรค FMD ลงข้อมูลถูกต้อง (กคร.๕ และ e-Operation)	ส่วนที่ ๒.๑ ระดับภูมิคุ้มกันหลังได้รับ วัคซีนปากและเท้าเปื่อย (โคนม) ส่วนที่ ๒.๒ ระดับภูมิคุ้มกันโคพื้นเมืองที่ได้รับรอง GFM รอบ ๑/๖๗ (titer ๑:๒ มากกว่า ๖๐%)
๑	เมือง	อยู่ระหว่างการดำเนินการ	ไม่มีเป้าหมาย
๒	บ้านหมี่	อยู่ระหว่างการดำเนินการ	ไม่มีเป้าหมาย
๓	ท่าม่วง	อยู่ระหว่างการดำเนินการ	ไม่มีเป้าหมาย
๔	พัฒนานิคม	อยู่ระหว่างการดำเนินการ	เป้าหมาย ๔๐ ตัวอย่าง (ดำเนินการเสร็จแล้ว)
๕	ท่าหลวง	อยู่ระหว่างการดำเนินการ	ไม่มีเป้าหมาย
๖	ชัยบาดาล	อยู่ระหว่างการดำเนินการ	ไม่มีเป้าหมาย
๗	ลำสนธิ	อยู่ระหว่างการดำเนินการ	เป้าหมาย ๒๐ ตัวอย่าง (ดำเนินการเสร็จแล้ว)
๘	โคกสำโรง	อยู่ระหว่างการดำเนินการ	ไม่มีเป้าหมาย
๙	หนองม่วง	อยู่ระหว่างการดำเนินการ	ไม่มีเป้าหมาย
๑๐	สระโบสถ์	อยู่ระหว่างการดำเนินการ	ไม่มีเป้าหมาย
๑๑	โคกเจริญ	อยู่ระหว่างการดำเนินการ	ไม่มีเป้าหมาย

รายงานผลการดำเนินงานตามตัวชี้วัดที่ ๓ ส่วนที่ ๑ การเฝ้าระวังโรคระบาดในสุกรและสัตว์ปีก (๓.๕)

รอบที่ ๒/๒๕๖๗ (เมษายน - กันยายน ๒๕๖๗)

ส่วนที่ ๑.๑ การเฝ้าระวังโรคระบาดในสุกร

ที่	อำเภอ	กิจกรรมย่อยที่ ๑			กิจกรรมย่อยที่ ๒		
		เป้า	ผล	%	เป้า	ผล	%
๑	เมือง	๑๑๒	๑๑๑	๙๙.๑๑	๖	๓	๕๐.๐๐
๒	บ้านหมี่	๑๑๕	๖๖	๕๗.๓๙	๖	๑	๑๖.๖๗
๓	ท่าม่วง	๑๓๗	๐	๐.๐๐	๓๐	๑๕	๕๐.๐๐
๔	พัฒนานิคม	๙๐	๙๕	๑๐๕.๕๖	๖	๒	๓๓.๓๓
๕	ท่าหลวง	๕๑	๒๒	๔๓.๑๔	๖	๓	๕๐.๐๐
๖	ชัยบาดาล	๑๖๔	๗๕	๔๕.๗๓	๖	๓	๕๐.๐๐
๗	ลำสนธิ	๖๙	๒๗	๓๙.๑๓	๖	๒	๓๓.๓๓
๘	โคกสำโรง	๑๗๐	๑๐๔	๖๑.๑๘	๖	๒	๓๓.๓๓
๙	หนองม่วง	๔๙	๔๕	๘๙.๘๐	๖	๒	๓๓.๓๓
##	สระโบสถ์	๔๒	๓๔	๘๐.๙๕	๖	๑	๑๖.๖๗
##	โคกเจริญ	๒๙	๓๗	๑๒๗.๕๙	๖	๑	๑๖.๖๗
	รวม	๑๐๒๘	๖๑๕	๕๙.๘๒	๙๐	๒๔	๒๖.๖๗
พิจารณาผลการดำเนินการ ๑ เม.ย. - ๓๐ ก.ย. ๖๗				พิจารณาผลการดำเนินการ ๑ เม.ย. ๖๖ - ๓๐ ก.ย. ๖๗ (แบบรายงาน google form)			

รายงานผลการดำเนินงานตามตัวชี้วัดที่ ๓ ส่วนที่ ๑ การเฝ้าระวังโรคระบาดในสุกรและสัตว์ปีก

รอบที่ ๒/๒๕๖๗ (เมษายน - กันยายน ๒๕๖๗)

ส่วนที่ ๑.๒ การเฝ้าระวังโรคระบาดในสัตว์ปีก (๑.๕ คะแนน)

ที่	อำเภอ	กิจกรรมย่อยที่ ๑			กิจกรรมย่อยที่ ๒			กิจกรรมย่อยที่ ๓		
		เป้า	ผล	%	เป้า	ผล	%	เป้า	ผล	%
๑	เมือง	ไม่มีเป้าหมาย		#VALUE!	๓๘	๒๐	๕๒.๖๓๑๕๗๘๙๕	ไม่มีเป้าหมาย		#VALUE!
๒	บ้านหมี่	ไม่มีเป้าหมาย		#VALUE!	๒๖	๖	๒๓.๐๗๖๙๒๓๐๘	ไม่มีเป้าหมาย		#VALUE!
๓	ท่าม่วง	ไม่มีเป้าหมาย		#VALUE!	๒๖	๙	๓๔.๖๑๕๓๘๔๖๒	ไม่มีเป้าหมาย		#VALUE!
๔	พัฒนานิคม	ไม่มีเป้าหมาย		#VALUE!	๓		๐	ไม่มีเป้าหมาย		#VALUE!
๕	ท่าหลวง	ไม่มีเป้าหมาย		#VALUE!	๓		๐	ไม่มีเป้าหมาย		#VALUE!
๖	ชัยบาดาล	ไม่มีเป้าหมาย		#VALUE!	๓	๓	๑๐๐	ไม่มีเป้าหมาย		#VALUE!
๗	ลำสนธิ	ไม่มีเป้าหมาย		#VALUE!	๓		๐	ไม่มีเป้าหมาย		#VALUE!
๘	โคกสำโรง	๖	๖	๑๐๐.๐๐	๙	๓	๐	๑	๑	๑๐๐.๐๐
๙	หนองม่วง	๑๒		๐.๐๐	๓		๐	๒		๐.๐๐
๑๐	สระโบสถ์	๖	๖	๑๐๐.๐๐	๓		๐	๑	๑	๑๐๐.๐๐
๑๑	โคกเจริญ	๑๒	๑๐	๘๓.๓๓	๓		๐	๒	๒	๑๐๐.๐๐
	รวม	๓๖	๒๒	๖๑.๑๑	๑๒๐	๔๑	๓๔	๖	๔	๖๖.๖๗

เป้าหมายการดำเนินงานตัวชี้วัด : ร้อยละเฉลี่ยถ่วงน้ำหนักของการผลิตสัตว์พันธุ์ดีโดยวิธีการผสมเทียม
เดือน มิถุนายน พ.ศ.๒๕๖๗

จังหวัด/อำเภอ	แผนปฏิบัติงาน			ผลปฏิบัติงาน							
	การบริการผสมเทียม			การบริการผสมเทียม							
	โคนม (ตัว)	โคเนื้อ (ตัว)	รวม (ตัว)	โคนม			โคเนื้อ			รวมสะสม (ตัว)	คิดเป็น%
				ยกมา (ตัว)	ผลงาน เดือนนี้	รวม	ยกมา (ตัว)	ผลงาน เดือนนี้	รวม		
๑.เมืองลพบุรี	๑,๓๐๐	๑๐	๑,๓๑๐	๙๕๒	๑๑๔	๑,๐๖๖	๓๕	๕	๔๐	๑,๑๐๖	๘๔.๕๓
๒.พัฒนานิคม ๒	๑,๒๐๐	-	๑,๒๐๐	๑,๐๑๘	๖๒	๑,๐๘๐	๐	๐	๐	๑,๐๘๐	๙๐.๐๐
๓.พัฒนานิคม ๓	๑,๓๐๐	-	๑,๕๐๐	๘๕๑	๑๑๗	๙๖๘	๐	๐	๐	๙๖๘	๖๔.๕๓
๔.ลำสนธิ ๑	๒,๑๐๐	-	๒,๑๐๐	๒,๐๓๑	๙	๒,๐๔๐	๗๒	๐	๗๒	๒,๑๑๒	๑๐๐.๕๗
๕.ลำสนธิ ๒	๘๘๐	๕	๘๘๕	๕๗๐	๕๗	๖๒๗	๑๕	๐	๑๕	๖๔๒	๗๒.๕๕
๖.บ้านหมี่	๙๐๐	๑๐	๙๑๐	๓๓๕	๓๕	๓๗๐	๓๙	๓	๔๒	๔๑๒	๔๕.๒๗
๗.หนองม่วง	๒๐	๑๗๐	๑๙๐	๑๘	๑	๑๙	๑๒๖	๑๖	๑๔๒	๑๖๑	๘๔.๗๕
๘.โคกสำโรง	-	๒๐๐	๒๐๐	๐	๐	๐	๑๕๗	๑๙	๑๗๖	๑๗๖	๘๘.๐๐
๙.ท่าหลวง	๗๐๐	๕	๗๐๕	๕๘๘	๖๒	๕๕๐	๒๒	๔	๒๖	๕๗๖	๘๑.๗๐
รวม	๘,๕๐๐	๔๐๐	๘,๙๐๐	๖,๒๖๓	๔๕๗	๖,๗๒๐	๔๖๖	๔๗	๕๑๓	๗,๒๓๓	๘๐.๓๗

จังหวัด/อำเภอ	แผนปฏิบัติงาน			ผลปฏิบัติงาน							
	จำนวนสัตว์ที่ตั้งท้องจากการผสมเทียม			จำนวนสัตว์ที่ตั้งท้องจากการผสมเทียม							
	โคนม (ตัว)	โคเนื้อ (ตัว)	รวม (ตัว)	โคนม			โคเนื้อ			รวมสะสม (ตัว)	คิดเป็น%
				ยกมา (ตัว)	ผลงาน เดือนนี้	รวม	ยกมา (ตัว)	ผลงาน เดือนนี้	รวม		
๑.เมืองลพบุรี	๘๔๕	๗	๘๕๒	๘๕๐	๑๑๗	๙๖๗	๗๗	๑๒	๘๙	๑,๐๕๖	๑๒๓.๙๕
๒.พัฒนานิคม ๒	๗๘๐	-	๗๘๐	๗๙๔	๔๒	๘๓๖	๐	๐	๐	๘๓๖	๑๐๗.๑๘
๓.พัฒนานิคม ๓	๘๔๕	-	๘๔๕	๕๓๖	๑๔๘	๕๘๔	๐	๐	๐	๕๘๔	๖๙.๑๓
๔.ลำสนธิ ๑	๑,๓๖๕	-	๑,๓๖๕	๘๙๙	๒๓๕	๑,๑๓๔	๕๓	๕	๕๘	๑,๑๙๒	๘๗.๓๓
๕.ลำสนธิ ๒	๓๘๗	๔	๓๙๑	๒๗๕	๙๐	๓๖๕	๐	๐	๐	๓๖๕	๙๓.๓๕
๖.บ้านหมี่	๕๘๕	๗	๕๙๒	๑๐๖	๘	๑๑๔	๓๒	๓	๓๕	๑๔๙	๒๕.๑๗
๗.หนองม่วง	๑๓	๑๑๑	๑๒๔	๑๖	๐	๑๖	๖๔	๖	๗๐	๘๖	๖๙.๓๕
๘.โคกสำโรง	-	๑๓๐	๑๓๐	๐	๐	๐	๑๖๔	๑๗	๑๘๑	๑๘๑	๑๓๙.๒๓
๙.ท่าหลวง	๓๘๐	๓	๓๘๓	๑๘๐	๒๕	๒๐๕	๖๔	๔	๖๘	๒๗๓	๗๑.๒๘
รวม	๕,๒๐๐	๒๖๒	๕,๔๖๒	๓,๕๕๖	๖๖๕	๔,๒๒๑	๔๕๕	๔๗	๕๐๑	๔,๗๒๒	๘๖.๕๕

จังหวัด/อำเภอ	แผนปฏิบัติงาน			ผลปฏิบัติงาน							
	ลูกสัตว์ที่เกิดจากการบริการผสมเทียม			ลูกสัตว์ที่เกิดจากการบริการผสมเทียม							
	โคนม (ตัว)	โคเนื้อ (ตัว)	รวม (ตัว)	โคนม			โคเนื้อ			รวม (ตัว)	คิดเป็น%
				ยกมา (ตัว)	ผลงาน เดือนนี้	รวม	ยกมา (ตัว)	ผลงาน เดือนนี้	รวม		
๑.เมืองลพบุรี	๗๘๐	๖	๗๘๖	๘๖๘	๑๐๖	๙๗๔	๑๑	๔	๑๕	๙๘๙	๑๒๕.๘๓
๒.พัฒนานิคม ๒	๗๒๐	-	๗๒๐	๖๒๒	๕๙	๖๘๑	๐	๐	๐	๖๘๑	๙๔.๕๘
๓.พัฒนานิคม ๓	๗๘๐	-	๗๘๐	๕๙๒	๑๔๕	๖๓๗	๐	๐	๐	๖๓๗	๘๑.๖๗
๔.ลำสนธิ ๑	๑,๒๖๐	-	๑,๒๖๐	๘๘๐	๑๐๐	๙๘๐	๐	๐	๐	๙๘๐	๗๗.๗๘
๕.ลำสนธิ ๒	๔๐๘	๓	๔๑๑	๓๒๐	๘๐	๔๐๐	๓	๐	๓	๔๐๓	๙๘.๐๕
๖.บ้านหมี่	๕๔๐	๖	๕๔๖	๒๐๙	๑๙	๒๒๘	๓๒	๔	๓๖	๒๖๔	๔๘.๓๕
๗.หนองม่วง	๑๒	๑๐๒	๑๑๔	๑๔	๐	๑๔	๖๐	๗	๖๗	๘๑	๗๑.๐๕
๘.โคกสำโรง	-	๑๒๐	๑๒๐	๐	๐	๐	๑๑๘	๑๐	๑๒๘	๑๒๘	๑๐๖.๖๗
๙.ท่าหลวง	๓๐๐	๓	๓๐๓	๒๑๘	๑๕	๒๓๓	๗๐	๔	๗๔	๓๐๗	๑๐๑.๓๒
รวม	๕,๘๐๐	๒๔๐	๕,๐๔๐	๓,๖๒๓	๕๒๔	๔,๑๔๗	๒๙๔	๒๑	๓๑๕	๔,๔๖๒	๘๘.๕๓