

สรุปรายงานการประชุมขับเคลื่อนการปฏิบัตินโยบาย  
ครั้งที่ ๗/๒๕๖๗

วันศุกร์ที่ ๑๙ กรกฎาคม พ.ศ. ๒๕๖๗ เวลา ๑๐.๐๐ น.เป็นต้นไป  
ผ่าน Web Conference  
ณ ห้องประชุมสำนักงานปศุสัตว์จังหวัดลพบุรี

ผู้มาประชุม

๑. นายจรูญ	ชูเกียรติวัฒนา	ปศุสัตว์จังหวัดลพบุรี	ประธาน
๒. นายอุดมศักดิ์	ภาติ	หัวหน้ากลุ่มยุทธศาสตร์และสารสนเทศการปศุสัตว์	
๓. นายศักดิ์ชัย	พนิตจิตบุญ	นายสัตวแพทย์ชำนาญการพิเศษ	
๔. นางสาวพัชนี	เกษมณกิจ	นายสัตวแพทย์ชำนาญการ	
๕. นายเฉลิมพล	ปฏิพันธ์	นักวิชาการสัตวบาลชำนาญการ	
๖. นางสาวพจนีย์	วีระนนท์	เจ้าพนักงานการเงินและบัญชีชำนาญงาน	
๗. นายฐิติวัฒน์	พลชัย	ปศุสัตว์อำเภอเมืองลพบุรี	
๘. นางสาววรรณ	ทรัพย์ทวี	เจ้าพนักงานสัตวบาลปฏิบัติงาน แทน ปศุสัตว์อำเภอสระโบสถ์	
๙. นายโอฬาร	นวนุช	ปศุสัตว์อำเภอพัฒนานิคม	
๑๐. นายธีเชษฐ์	แก้วมณี	ปศุสัตว์อำเภอชัยบาดาล	
๑๑. นายสาทิพย์	ธนะจักร	ปศุสัตว์อำเภอหนองม่วง	
๑๒. นายอนุสรณ์	สุขอุ้นพงษ์	ปศุสัตว์อำเภอโคกสำโรง	
๑๓. นายสมชาย	มาสา	ปศุสัตว์อำเภอท่าม่วง	
๑๔. นายสุรวัฒน์	สีบสกุล	ปศุสัตว์อำเภอท่าหลวง	
๑๕. นางสาวศกุนตลา	สารวิทย์	นายสัตวแพทย์ปฏิบัติการ แทน ปศุสัตว์อำเภอลำสนธิ	
๑๖. นายสนองนาถ	สุภาค	ปศุสัตว์อำเภอบ้านหมี่	
๑๗. นางสาวศิริขวัญ	นิศฐิตานันท์	ปศุสัตว์อำเภอโคกเจริญ	
๑๘. นายสมพร	ดอนไผ่ล้อม	หัวหน้าด่านกักกันสัตว์ลพบุรี	
๑๙. นายสิทธินันท์	นิศฐิตานันท์	เจ้าพนักงานสัตวบาล	
๒๐. นางสาวพรทิพย์	เม้าราชิ	เจ้าหน้าที่ระบบงานคอมพิวเตอร์	
๒๑. นายทิตกร	ทับทิมทอง	นักจัดการงานทั่วไป	

เริ่มประชุมเวลา ๑๐.๐๐ น.

เมื่อที่ประชุมพร้อมแล้ว นายจรูญ ชูเกียรติวัฒนา ปศุสัตว์จังหวัดลพบุรีประธานในที่ประชุม  
เปิดการประชุมตามระเบียบวาระการประชุม ดังนี้

ระเบียบวาระการประชุมที่ ๑ เรื่องประธานแจ้งให้ที่ประชุมทราบ

๑. เรื่องแจ้งให้ทราบ	
ปศุสัตว์จังหวัด ลพบุรี มติที่ประชุม	- ติดตามงานตามวาระ

ระเบียบวาระการประชุมที่ ๒ รับรองรายงานการประชุมครั้งที่ ๖/๒๕๖๗ เมื่อวันที่ ๒๗ มิถุนายน พ.ศ. ๒๕๖๗  
ระเบียบวาระการประชุมที่ ๓ เรื่องสืบเนื่องจากการประชุมครั้งที่แล้ว  
-ไม่มี-

## ระเบียบวาระการประชุมที่ ๔ เรื่องเพื่อทราบ

## ๔.๑ รายงานผลการเบิกจ่าย ณ วันที่ ๑๙ กรกฎาคม ๒๕๖๗ (ฝ่ายบริหารทั่วไป)

นางสาวพจนีย์ วีระนนท์	<ul style="list-style-type: none"> <li>- เบิกจ่ายได้แล้ว ๗๖.๙๒%</li> <li>- ขอให้ทุกกลุ่มเร่งรัดการใช้จ่ายงบประมาณ ดังนี้               <ol style="list-style-type: none"> <li>๑. กลุ่มส่งเสริมฯ งบโครงการทฤษฎีใหม่ จัดซื้อวัสดุการเกษตร ๕๐,๐๐๐ บาท ค่าจ้างเหมาบริการ ๒๐,๐๐๐ บาท งบโครงการสร้างเกษตรกรปราดเปรื่อง Smart Farmer ค่าใช้จ่ายการฝึกอบรม ๑๒,๐๐๐ บาท ค่าวัสดุการเกษตร ๕๐,๐๐๐ บาท เงินอุดหนุน ศพก. ๒๒,๐๐๐ บาท ค่าวัสดุการเกษตร ๑๓,๐๐๐ บาท แจ้งดำเนินการแล้วเสร็จภายใน ๑๕ สิงหาคม ๒๕๖๗</li> <li>๒. กลุ่มพัฒนาคุณภาพสินค้าปศุสัตว์ ค่าจัดฝึกอบรมกิจกรรมตรวจสอบและรับรองคุณภาพสินค้าปศุสัตว์ ๖,๐๐๐ บาท ค่าวัสดุวิทยาศาสตร์เก็บตัวอย่าง แจ้งดำเนินการแล้วเสร็จภายใน ๑๕ สิงหาคม ๒๕๖๗ ทั้งนี้หากกลุ่มได้ดำเนินการตามวัตถุประสงค์ครบถ้วนแล้ว จะแจ้งปรับเปลี่ยนงบประมาณ ขอให้กลุ่มฯทำเรื่องแจ้งฝ่ายบริหารทั่วไป</li> <li>๓. กลุ่มพัฒนาสุขภาพสัตว์ ค่าวัสดุเวชภัณฑ์วิทยาศาสตร์ของ กสบ. ๑๐๒,๐๐๐ บาท ค่าตอบแทนผู้ปฏิบัติงานให้ทางราชการ ขอให้ อำเภอท่าม่วง (ให้รับส่ง) อำเภอพัฒนานิคม (แจ้งส่ง ๒๖ กรกฎาคม ๒๕๖๗) ส่งเอกสารเบิกมาให้ครบถ้วน แจ้งดำเนินการแล้วเสร็จภายใน ๑๕ สิงหาคม ๒๕๖๗</li> <li>๔. กลุ่มยุทธฯ ค่าตอบแทนผู้ปฏิบัติงานให้ทางราชการ ๖๓,๖๐๐ บาท แจ้งดำเนินการแล้วเสร็จภายในสิ้นเดือนกรกฎาคม ๒๕๖๗</li> </ol> </li> </ul>
มติที่ประชุม	รับทราบ

## ๔.๒ แนวทางการส่งเสริมคุณธรรม จริยธรรม ของบุคลากรภาครัฐภายในจังหวัด (ฝ่ายบริหารทั่วไป)

นางสาวพจนีย์ วีระนนท์	<p>ขอส่งประกาศเจตนารมณ์ฯ จำนวน ๒ ฉบับ เพื่อให้เจ้าหน้าที่ทุกท่านทราบและถือปฏิบัติ เอกสารหน้า ๑๖ - ๑๗</p> <ol style="list-style-type: none"> <li>๑. ประกาศเจตนารมณ์ขับเคลื่อนจังหวัดลพบุรี เป็น “จังหวัดคุณธรรม”</li> <li>๒. ประกาศเจตนารมณ์ขับเคลื่อนสำนักงานปศุสัตว์จังหวัดลพบุรี เป็น “หน่วยงานคุณธรรม”</li> </ol>
มติที่ประชุม	รับทราบ

## ๔.๓ การประกันภัยรถยนต์ภาคบังคับ (ฝ่ายบริหารทั่วไป)

นายสิทธินันท์ นิติศรุตานันท์	- ขอแจ้งการประกันภัยรถยนต์ภาคบังคับ เอกสารหน้า ๑๘-๒๑
นางสาวพจนีย์ วีระนนท์	- ขอให้ปศุสัตว์อำเภอทุกอำเภอตรวจสอบทะเบียนรถยนต์ราชการหากใกล้หมดอายุแล้วให้แจ้งมายังฝ่ายบริหารทั่วไป เพื่อดำเนินการต่อทะเบียน เพื่อจะได้รับการคุ้มครองตาม พรบ.
ปศุสัตว์จังหวัด ลพบุรี	- การออกใบเสร็จขอปศุสัตว์อำเภอ
นางสาวพจนีย์ วีระนนท์	- ขอเน้นย้ำการออกใบเสร็จ อย่าเซ็นใบเสร็จล่วงหน้า และดำเนินการส่งเงินตามมติที่ประชุมดังนี้ <ul style="list-style-type: none"> <li>- หากเงินถึง ๑๐,๐๐๐ บาท ให้รับนำส่งฝ่ายบริหารทั่วไป</li> <li>- หากไม่เกิน ๑๐,๐๐๐ บาท ให้เก็บในที่ปลอดภัย และนำส่งทุกวันที่ ๒๐ ของเดือนถัดไป</li> </ul>
มติที่ประชุม	รับทราบ

๔.๔ การฝึกอบรมเกษตรกรตามโครงการศูนย์เรียนรู้การเพิ่มประสิทธิภาพการผลิตสินค้าเกษตร (ศพก.) ประจำปีงบประมาณ ๒๕๖๗ (กลุ่มส่งเสริมและพัฒนาการปศุสัตว์)

นายเฉลิมพล  
ปฏิพันธ์

ให้สำนักงานปศุสัตว์อำเภอ ดำเนินการจัดอบรมอำเภอละ ๑ วันตามช่วงเวลาที่กำหนด เป้าหมายผู้เข้ารับการฝึกอบรม อำเภอละ ๑๐ ราย รวมจำนวน ๑๐๐ ราย กำหนดการฝึกอบรม ฯ ระหว่างวันที่ ๒๓ กรกฎาคม - ๗ สิงหาคม ๒๕๖๗ (แจ้งกำหนดการให้ทราบอีกครั้ง)

อำเภอ	วัน/เดือน/ปี
๑. ท่าม่วง	๒๓ กรกฎาคม ๒๕๖๗
๒. เมืองสทบุรี	๒๔ กรกฎาคม ๒๕๖๗
๓. โคกสำโรง	๒๕ กรกฎาคม ๒๕๖๗
๔. สระโบสถ์	๒๖ กรกฎาคม ๒๕๖๗
๕. โคกเจริญ	๓๐ กรกฎาคม ๒๕๖๗
๖. หนองม่วง	๓๑ กรกฎาคม ๒๕๖๗
๗. บ้านหมี่	๑ สิงหาคม ๒๕๖๗
๘. ชัยบาดาล	๒ สิงหาคม ๒๕๖๗
๙. ลำสนธิ	๕ สิงหาคม ๒๕๖๗
๑๐. ท่าหลวง	๖ สิงหาคม ๒๕๖๗
๑๑. พัฒนานิคม	๗ สิงหาคม ๒๕๖๗
รวม	๓๕

มติที่ประชุม

รับทราบ

๔.๕ การสำรวจข้อมูลเกษตรกรผู้เลี้ยงโคเนื้อในพื้นที่ท้องถิ่นทั่วประเทศ (กลุ่มส่งเสริมและพัฒนาการปศุสัตว์)

นายเฉลิมพล  
ปฏิพันธ์

- ด้วยกรมปศุสัตว์จะดำเนินการสำรวจข้อมูลเกษตรกรผู้เลี้ยงโคเนื้อในพื้นที่ท้องถิ่นทั่วประเทศ เพื่อให้ได้จำนวนเกษตรกรผู้เลี้ยงโคเนื้อ ข้อมูลการเลี้ยงโคเนื้อ จำนวนสายพันธุ์ อายุโคในฟาร์ม ในประเทศ ที่ถูกต้อง เป็นปัจจุบัน เพื่อนำข้อมูลมาวิเคราะห์ ประมวลผลทางสถิติและจัดทำรายงานด้านการปศุสัตว์รวมถึง เป็นศูนย์กลางให้บริการข้อมูลข่าวสารและสารสนเทศด้านการปศุสัตว์ที่ น่าเชื่อถือให้กับเกษตรกรและประชาชน ทั่วไป และสามารถนำข้อมูลสายพันธุ์โค เพื่อประกอบการจัดทำข้อมูลพื้นฐานการผลิตโคเนื้อของประเทศไทย เพื่อนำไปสู่การเจรจาการค้าโคไปยังต่างประเทศ ต่อไป

กองส่งเสริมและพัฒนาการปศุสัตว์ จึงขอความอนุเคราะห์ ให้เจ้าหน้าที่ สนง.ปศจ./ สนง.ปศอ. ดำเนินการสำรวจข้อมูลเกษตรกรผู้เลี้ยงโคเนื้อในพื้นที่ท้องถิ่น ตามขั้นตอนการดำเนินงานของ กรมปศุสัตว์และแบบสำรวจ รายละเอียดปรากฏตามสิ่งที่ส่งมาด้วย

ทั้งนี้ ส่วนกลาง กรมปศุสัตว์ จะกำหนดวัน เวลา และสถานที่ในการจัดประชุมชี้แจงการลงข้อมูลในระบบแบบสำรวจข้อมูลเกษตรกรผู้เลี้ยงโคเนื้อให้ทราบอีกครั้งเพื่อให้การขับเคลื่อนการดำเนินงานด้านโคเนื้อของประเทศไทย เกิดประสิทธิภาพและสัมฤทธิ์ผลตามวัตถุประสงค์

มติที่ประชุม

รับทราบ

## ๔.๖ แจ้งแผนตรวจติดตามฟาร์มเลี้ยงสัตว์มาตรฐานเดือนสิงหาคม ๒๕๖๗ (กลุ่มพัฒนาคุณภาพสินค้าปศุสัตว์)

นายศักดิ์ชัย  
พนิตจิตบุญ

ตรวจติดตามฟาร์มโคนม เดือนสิงหาคม ๒๕๖๗		
	๒	ธนศักดิ์ฟาร์มและประสิทธิ์ฟาร์ม
	๒	จำลองฟาร์ม
	๒	พยอมและทวีซฟาร์ม
	๒	เกศวรี และอำนวยการฟาร์ม
	๒	T.K.K DAIRY FARM
	๒	ศุภามาศ-มณฑินฟาร์ม
	๒	สมบูรณ์และสิริกฟาร์ม
	๒	ไพฑูรย์และบุญร่วมฟาร์ม
	๒	เรณู แก้วมา พงษ์ศักดิ์และสมชายฟาร์ม
	๒	บุญทันฟาร์ม
	๒	สุดารัตน์ฟาร์ม
	๒	ทรงวุฒิและบุญส่งฟาร์ม
	๒	สุวรรณ และแดง ทองดีฟาร์ม
	๒	สายชล เสี่ยมและจรัญติกาลฟาร์ม
	๒	วิชาญฟาร์ม
	๒	มลิวลัยฟาร์ม
	๒	ส.ศิวาฟาร์ม
	๒	ธิดารัตน์ฟาร์ม
	๒	จารุพรฟาร์ม
	๒	ปราณีฟาร์ม
	๒	พิมพ์และปรีสาฟาร์ม
	๒	สมพรฟาร์ม
	๒	วาเลนไทน์ฟาร์ม
	๒	ฟาร์มน้องปลื้ม
พัฒนานิคม ๔๔ ฟาร์ม	๒	ชัชวาลย์ฟาร์ม
	๒	อุจจินฟาร์ม
	๒	ทองคำฟาร์ม
	๒	ประดิษฐ์ฟาร์ม
	๒	มันเจริญฟาร์ม
	๒	สิริกานต์ฟาร์ม
	๒	ทองกษัตริย์ฟาร์ม
	๒	กัญญาฟาร์ม
	๒	ทองนาค วินัย และสอาดฟาร์ม
	๑	เจริญฟาร์ม
	๑	มงคลและจวิญฟาร์ม
	๑	มิถุนและพิมพ์ภาฟาร์ม
	๑	มนู วรรณม่วงฟาร์ม
	๑	ชานนท์ฟาร์ม
	๑	ไพฑูรย์ฟาร์ม
	๑	ชนะโชค,ยงยุทธและปิยะวรรณฟาร์ม
	๑	วิรัชดีฟาร์ม
	๑	เด่นฟาร์ม
	๑	จริทิพย์และสมชายฟาร์ม
	๑	ปลายฝันฟาร์ม
๑	นิชาฟาร์ม	
๑	นาราฟาร์ม	
๑	เบญจวรรณฟาร์ม	
๑	มณฑาฟาร์ม	
๑	เชษฐาฟาร์ม	
รวม	๔๔ ฟาร์ม	

ตรวจติดตามฟาร์มโคนม เดือนสิงหาคม ๒๕๖๗		
ทำหลวง ๔ ฟาร์ม	๒	ฟาร์มมัน วงษ์กรวด
	๒	ฟาร์มสิงห์โต เปียนขุนทด
	๒	แก้วฉัตรแคร์ฟาร์ม
	๒	ฟาร์มสายใจ จันทารุญ
รวม	๔ ฟาร์ม	

ตรวจติดตามฟาร์มไก่เนื้อ เดือนสิงหาคม ๒๕๖๗		
อำเภอ	ตรวจติดตาม	รายชื่อฟาร์ม
	ครั้งที่	
หนองม่วง ๒ ฟาร์ม	๒	บุญช่วยฟาร์ม
	๒	พรนิทาฟาร์ม ๔
ลำสนธิ	๒	ฟาร์มลำสนธิ
เมือง	๑	ฟาร์ม วิทีโคกสูง
พัฒนานิคม ๕ ฟาร์ม	๒	โชคดีฟาร์ม
	๑	อนุรักษ์ฟาร์ม ๕
	๑	มานะฟาร์ม ๓
	๒	ฟาร์มไก่เนื้อพัฒนานิคม ฟาร์ม ๓
	๑	นวัตกรรมเกษตรอุตสาหกรรม
บ้านหมี่	๒	วิษณุรัตน์ฟาร์ม
ชัยบาดาล	๒	ชัยรุ่งเรืองฟาร์ม ๒
โคกสำโรง ๒ ฟาร์ม	๒	อนุรักษ์ฟาร์ม ๒
	๑	บ.โชคดี ทีทีเอสเค ฟาร์ม จำกัด(ประกาศฟาร์ม)
รวม		๑๓ ฟาร์ม

ตรวจติดตามฟาร์มเบ็ดเนื้อ เดือนสิงหาคม ๒๕๖๗		
อำเภอ	ตรวจติดตาม	รายชื่อฟาร์ม
	ครั้งที่	
เมือง	๒	ณัฐนันท์ฟาร์ม
รวม		๑ ฟาร์ม

ตรวจติดตามฟาร์มสุกร เดือนสิงหาคม ๒๕๖๗		
อำเภอ	ตรวจติดตาม	รายชื่อฟาร์ม
	ครั้งที่	
ชัยบาดาล	๒	สุรชัยฟาร์ม
	๑	ผ่านฟาร์ม
	๒	บริษัท เบทาโกรเกษตรอุตสาหกรรม จำกัด (ฟาร์ม ๙)
	๑	ห้างหุ้นส่วนจำกัดฟาร์มหมูเขียว ๒
	๑	มานพฟาร์ม
	๑	บริษัท เบทาโกรเกษตรอุตสาหกรรม จำกัด ฟาร์ม ๑๑
	๑	สุทินฟาร์ม
	๑	ห้างหุ้นส่วนจำกัดฟาร์มหมูเขียว ๑
	๑	อภิวัฒน์ฟาร์ม
รวม		๙ ฟาร์ม

ตรวจติดตามฟาร์มไก่พันธุ์ เดือนสิงหาคม ๒๕๖๗		
อำเภอ	ตรวจติดตาม	รายชื่อฟาร์ม
	ครั้งที่	
โคกสำโรง	๒	บริษัท BF (ฟาร์มไก่พันธุ์โคกสำโรง ๑)
	๒	บริษัท BF (ฟาร์มไก่พันธุ์โคกสำโรง ๒)
	๒	บริษัท BF (ฟาร์มไก่พันธุ์โคกสำโรง ๓)
รวม		๓ ฟาร์ม

ตรวจติดตามฟาร์มโคคม เดือนสิงหาคม ๒๕๖๗		
อำเภอ	ตรวจติดตามครั้งที่	รายชื่อฟาร์ม
ลำสนธิ ๓๐ ฟาร์ม	๑	บุญพินิจฟาร์ม
	๑	พรเจริญฟาร์ม
	๑	สำนวนฟาร์ม
	๑	จักรพันธ์ฟาร์ม
	๑	กายฟาร์ม
	๑	ตาต้าฟาร์ม
	๑	ต้นกุดฟาร์ม
	๑	น้ำทิพย์ฟาร์ม
	๑	เนื่อฟาร์ม
	๑	แสงพันธ์ฟาร์ม
	๑	ภูผาฟาร์ม
	๒	ชาญณรงค์ฟาร์ม
	๒	โสภาฟาร์ม
	๒	สิงห์ทองฟาร์ม
	๒	แก้วมณีฟาร์ม
	๒	วิระฟาร์ม
	๒	ปิยธิดาฟาร์ม
	๒	เอกชัยฟาร์ม
	๒	ณัฐฉิฟาร์ม
	๒	ท้ายฟาร์ม
	๒	บุญสมฟาร์ม
	๒	โพธิ์โรงฟาร์ม
	๒	เสวกฟาร์ม
	๒	ทรัพย์สินันท์ฟาร์ม
	๒	จำลองฟาร์ม
	๒	สมบัติฟาร์ม
	๒	จ ฟาร์ม
	๒	ชลอฟาร์ม
	๒	สุดใจฟาร์ม
	๒	รักรุ่งฟาร์ม
รวม	๓๐ ฟาร์ม	

มติที่ประชุม

รับทราบ

๔.๗ แจกแจงแผนตรวจติดตามสารตกค้าง ปี ๒๕๖๗ (กลุ่มพัฒนาคุณภาพสินค้าปศุสัตว์)

นายศักดิ์ชัย พนิตจิตบุญ	แผนกับตัวอย่างกิจกรรมสารตกค้าง สิงหาคม ๒๕๖๗				
	อำเภอที่เก็บ	ชนิดสัตว์	ชนิดตัวอย่าง	จำนวนตัวอย่าง	สารตกค้างที่ตรวจ
	โคกล่าโรง	ไก่อเนื้อ	น้ำดื่ม	๖	nitrofurans
			รวม	๖	
	ชัยบาดาล	ไก่อเนื้อ	อาหาร	๓	chloramphenicol
			รวม	๓	
	หนองม่วง	ไก่อเนื้อ	น้ำดื่ม	๒	nitroimidazoles
			รวม	๒	
	เมืองลพบุรี	ไก่อเนื้อ	น้ำดื่ม	๒	Beta-agonist
			รวม	๒	
	เมือง	ไก่อเนื้อ	อาหาร	๔	hormones
			รวม	๔	
	รวม			๑๗ ตัวอย่าง	

ขตเชยเดือน กค ๖๗

รับทราบ

มติที่ประชุม

## ๔๙ รายงานผลการปฏิบัติราชการ (e-Operation) ประจำปี ๒๕๖๗ รายอำเภอ (กลุ่มยุทธศาสตร์)

นายอุดมศักดิ์  
ภาดี- แจ้งรายงานผลการปฏิบัติราชการ (e-Operation) ประจำปี ๒๕๖๗ รายอำเภอ  
ขอให้ทุกอำเภอตรวจสอบ

## ❖ กิจกรรมหลัก การพัฒนาสุขภาพสัตว์

- จำนวนตัวอย่างที่ได้รับการตรวจเฝ้าระวังป้องกันโรคอุบัติใหม่ อุบัติซ้ำ และโรคสัตว์แปลกถิ่น (AHS)

ลำดับ	อำเภอ	เป้าหมาย (ตัวอย่าง)	ผลงาน	คิดเป็น (%)
1	เมือง	20	1	5
2	พัฒนานิคม	25	1	4
3	โคกสำโรง	2	0	0
4	ชัยบาดาล	4	4	100
5	ท่าเรือ	1	0	0
6	ลำสนธิ	25	0	0
7	หนองม่วง	3	0	0
รวม		80	6	7.50

## ❖ กิจกรรมหลัก การพัฒนาสุขภาพสัตว์ (ต่อ)

- จำนวนตัวอย่างที่ได้รับการตรวจเฝ้าระวังป้องกันโรคอุบัติใหม่ อุบัติซ้ำ และโรคสัตว์แปลกถิ่น (สุกร)

ลำดับ	อำเภอ	เป้าหมาย (ตัวอย่าง)	ผลงาน	คิดเป็น (%)
1	เมือง	44	38	86.36
2	พัฒนานิคม	18	13	72.22
3	โคกสำโรง	30	17	56.67
4	ชัยบาดาล	24	19	79.17
5	ท่าเรือ	80	60	75
6	บ้านหมี่	18	14	77.78
7	ท่าหลวง	18	11	61.11
8	สระโบสถ์	12	12	100
9	โคกเจริญ	12	10	83.33
10	ลำสนธิ	18	13	72.22
11	หนองม่วง	18	14	77.78
รวม		292	221	75.68

## ❖ กิจกรรมหลัก การพัฒนาสุขภาพสัตว์ (ต่อ)

- จำนวนสถานที่เสี่ยงที่ได้รับการเฝ้าระวังและทำลายเชื้อโรคตามเกณฑ์มาตรฐานที่กำหนด

ลำดับ	อำเภอ	เป้าหมาย (แห่ง)	ผลงาน	คิดเป็น (%)
1	เมือง	3,648	2,554	70.01
2	พัฒนานิคม	1,820	1,512	83.08
3	โคกสำโรง	3,552	1,893	53.29
4	ชัยบาดาล	1,956	1,467	75
5	ท่าเรือ	2,308	1,731	75
6	บ้านหมี่	2,256	1,208	53.55
7	ท่าหลวง	1,600	852	53.25
8	สระโบสถ์	1,600	1,200	75
9	โคกเจริญ	1,600	852	53.25
10	ลำสนธิ	2,400	1,800	75
11	หนองม่วง	2,000	1,860	93
รวม		24,740	16,929	68.43

## ❖ กิจกรรมหลัก การพัฒนาสุขภาพสัตว์ (ต่อ)

- จำนวนสัตว์ที่ได้รับการควบคุมโรคพิษสุนัขบ้า

ลำดับ	อำเภอ	เป้าหมาย (ตัว)	ผลงาน	คิดเป็น (%)
1	เมือง	180	180	100
2	พัฒนานิคม	200	53	26.50
3	โคกสำโรง	170	170	100
4	ชัยบาดาล	200	200	100
5	ท่าเรือ	210	210	100
6	บ้านหมี่	140	140	100
7	ท่าหลวง	140	140	100
8	สระโบสถ์	140	140	100
9	โคกเจริญ	140	140	100
10	ลำสนธิ	140	56	40
11	หนองม่วง	140	0	0
รวม		1,800	1,429	79.39

## ❖ กิจกรรมหลัก การพัฒนาสุขภาพสัตว์ (ต่อ)

- จำนวนสัตว์ที่ได้รับการป้องกันโรคสปี สกิน

ลำดับ	อำเภอ	เป้าหมาย (ตัว)	ผลงาน	คิดเป็น (%)
1	เมือง	1,050	1,050	100
2	พัฒนาภิคม	18,500	18,500	100
3	โคกสำโรง	10		
4	ชัยบาดาล	470	470	100
5	ท่าเรือ	-	-	-
6	บ้านหมี่	820		
7	ท่าหลวง	1,690	910	53.85
8	สระโบสถ์	-	-	-
9	โคกเจริญ	30	30	100
10	ลำสนธิ	4,690	4,690	100
11	หนองม่วง	150	150	100
รวม		27,410	25,800	94.13

## ❖ กิจกรรมหลัก การพัฒนาสุขภาพสัตว์ (ต่อ)

- จำนวนสัตว์ที่ได้รับการเสริมสร้างภูมิคุ้มกันโรคสัตว์ (FMD โคนม) [3 รอบ]

ลำดับ	อำเภอ	เป้าหมาย (ตัว)	ผลงาน	คิดเป็น (%)
1	เมือง	10,000	6,400	64
2	พัฒนาภิคม	112,484	112,484	100
3	โคกสำโรง	36	36	100
4	ชัยบาดาล	4,300	4,300	100
5	ท่าเรือ	-	-	-
6	บ้านหมี่	2,950	2,000	67.80
7	ท่าหลวง	17,100	11,000	64.33
8	สระโบสถ์	-	-	-
9	โคกเจริญ	100	100	100
10	ลำสนธิ	44,000	44,000	100
11	หนองม่วง	616	400	67.94
รวม		191,586	180,720	94.33

## ❖ กิจกรรมหลัก การพัฒนาสุขภาพสัตว์ (ต่อ)

- จำนวนสัตว์ที่ได้รับการเสริมสร้างภูมิคุ้มกันโรคสัตว์ (FMD ไถเนื้อ/กรงป้อ/แพะ-แกะ) [2 รอบ]

ลำดับ	อำเภอ	เป้าหมาย (ตัว)	ผลงาน	คิดเป็น (%)
1	เมือง	12,050	8,800	73.03
2	พัฒนาภิคม	14,500	11,600	80
3	โคกสำโรง	23,042	23,042	100
4	ชัยบาดาล	21,300	16,000	75.12
5	ท่าเรือ	7,850	7,850	100
6	บ้านหมี่	6,750	6,470	95.85
7	ท่าหลวง	12,600	12,000	95.24
8	สระโบสถ์	7,350	2,955	40.20
9	โคกเจริญ	8,450	7,600	89.94
10	ลำสนธิ	16,000	12,000	75
11	หนองม่วง	6,797	4,500	66.21
รวม		136,689	112,817	82.54

## ❖ กิจกรรมหลัก การพัฒนาสุขภาพสัตว์ (ต่อ)

- จำนวนสัตว์ที่ได้รับการเสริมสร้างภูมิคุ้มกันโรคสัตว์ (วัคซีนรวมป้องกันโรคในสัตว์ปีก ND+IB)

ลำดับ	อำเภอ	เป้าหมาย (ตัว)	ผลงาน	คิดเป็น (%)
1	เมือง	256,000	192,000	75
2	พัฒนาภิคม	124,800	93,600	75
3	โคกสำโรง	152,000	76,004	50
4	ชัยบาดาล	112,000	83,400	75
5	ท่าเรือ	174,000	130,500	75
6	บ้านหมี่	135,200	101,400	75
7	ท่าหลวง	53,600	40,200	75
8	สระโบสถ์	43,600	21,800	50
9	โคกเจริญ	82,400	41,200	50
10	ลำสนธิ	101,200	75,900	75
11	หนองม่วง	121,600	91,200	75
รวม		1,355,600	947,204	69.87

## ❖ กิจกรรมหลัก อาหารนมสำหรับเด็กและเยาวชน

- จำนวนโรงเรียนที่ได้รับการตรวจสอบ ควบคุม กำกับดูแล ผลิตภัณฑ์นมโรงเรียน

ลำดับ	อำเภอ	เป้าหมาย (ตัว)	ผลงาน	คิดเป็น (%)
1	เมือง	9	9	100
2	พัฒนาภิคม	8	8	100
3	โคกสำโรง	9	6	66.67
4	ชัยบาดาล	9	9	100
5	ท่าเรือ	9	9	100
6	บ้านหมี่	8	8	100
7	ท่าหลวง	7	5	71.43
8	สระโบสถ์	7	7	100
9	โคกเจริญ	7	5	71.43
10	ลำสนธิ	7	7	100
11	หนองม่วง	8	5	62.50
รวม		88	78	88.64



❖ กิจกรรมหลัก ปรับปรุงข้อมูลทะเบียนเกษตรกร

- จำนวนเกษตรกรผู้เลี้ยงสัตว์ที่ได้รับการปรับปรุงข้อมูลหรือ ขึ้นทะเบียนเกษตรกร

ลำดับ	อำเภอ	เป้าหมาย (ตัว)	ผลงาน	คิดเป็น (%)
1	เมือง	2,400	1,900	79.17
2	พัฒนาภิคม	2,500	2,500	100
3	โคกสำโรง	2,600	1,860	71.54
4	ชัยบาดาล	2,000	2,000	100
5	กำวัง	2,000	2,004	100.20
6	บ้านหมี่	2,000	1,600	72.73
7	ท่าหลวง	1,400	1,300	92.86
8	สระโบสถ์	1,400	1,300	92.86
9	โคกเจริญ	1,400	1,300	92.86
10	สำลนรี	2,200	2,558	117.64
11	หนองม่วง	1,100	900	81.82
รวม		21,200	19,252	90.81

❖ กิจกรรมหลัก สนับสนุนโครงการสัตว์ปลอดโรค คนปลอดภัย จากโรคพิษสุนัขบ้า

- จำนวนสัตว์ที่ได้รับการฉีดวัคซีนตามที่ได้โครงการ สัตว์ปลอดโรค คนปลอดภัย จากโรคพิษสุนัขบ้า

ลำดับ	อำเภอ	เป้าหมาย (ตัว)	ผลงาน	คิดเป็น (%)
1	เมือง	290	270	93.10
2	พัฒนาภิคม	195	140	71.79
3	โคกสำโรง	130	90	69.23
4	ชัยบาดาล	220	148	67.27
5	กำวัง	110	75	68.18
6	บ้านหมี่	110	110	100
7	ท่าหลวง	80	45	56.25
8	สระโบสถ์	75	75	100
9	โคกเจริญ	150	45	30
10	สำลนรี	70	45	64.29
11	หนองม่วง	70	70	100
รวม		1,500	1,113	74.20

❖ กิจกรรมหลัก สนับสนุนโครงการอันเนื่องมาจากพระราชดำริ

- จำนวนเกษตรกรที่ได้รับการคลินิกปศุสัตว์

ลำดับ	อำเภอ	เป้าหมาย (ตัว)	ผลงาน	คิดเป็น (%)
1	กลุ่มส่งเสริมและพัฒนาการปศุสัตว์	45	45	100
2	พัฒนาภิคม	55	55	100
3	สระโบสถ์	40		0
4	หนองม่วง	60	60	100
รวม		200	160	80

❖ กิจกรรมหลัก พัฒนาศูนย์เรียนรู้การเพิ่มประสิทธิภาพการผลิตสินค้าเกษตร

- จำนวนเกษตรกรที่ได้รับการพัฒนาและส่งเสริมอาชีพด้านปศุสัตว์

ลำดับ	อำเภอ	เป้าหมาย (ตัว)	ผลงาน	คิดเป็น (%)
1	เมือง	10		0
2	พัฒนาภิคม	10		0
3	โคกสำโรง	10		0
4	ชัยบาดาล	10		0
5	กำวัง	10		0
6	บ้านหมี่	10		0
7	ท่าหลวง	10		0
8	สระโบสถ์	10		0
9	โคกเจริญ	10		0
10	สำลนรี	10		0
11	หนองม่วง	10		0
รวม		110		0

มติที่ประชุม

รับทราบ

๔.๑๐ สถานการณ์โรคระบาดสัตว์ (กลุ่มพัฒนาสุขภาพสัตว์)

นางสาวพัชนี  
เกษมณีกิจ

๑. สถานการณ์โรคเฮอร์ปีสเคปพิซิเมีย

 กรมระบาดวิทยาทางสัตวแพทย์ สำนักควบคุม ป้องกัน และบำบัดโรคสัตว์ กรมปศุสัตว์  
 โทรศัพท์ 02-6534412 อีเมลล์ disease\_vetepidem@did.go.th





**สถานการณ์โรคปากและเท้าเปื่อย ปี 2567 ประจำวันที่ 16 กรกฎาคม 2567**



วันนี้มีจังหวัดที่ยืนยันการพบโรครายใหม่จำนวน พบรายงานการเกิดโรค 1 จังหวัด  
จังหวัดที่มีสถานะโรค "ยังไม่สงบ" จำนวน 1 จุด (ควบคุม และเฝ้าระวัง)

วันที่รายงานโรค	วันที่พบสัตว์ป่วยล่าสุด	จังหวัด	สัตว์เคี้ยวเอื้อง	สัตว์ปีก	หมู	สัตว์เลื้อยคลาน	กบ	กิ้งก่า	สัตว์เลื้อยคลาน (รวม)	สัตว์เลื้อยคลาน	สัตว์เลื้อยคลาน	สัตว์เลื้อยคลาน	สัตว์เลื้อยคลาน	สัตว์เลื้อยคลาน	สัตว์เลื้อยคลาน	สัตว์เลื้อยคลาน	สัตว์เลื้อยคลาน	สัตว์เลื้อยคลาน	สัตว์เลื้อยคลาน
16/07/2024	14/07/2024	เชียงใหม่	ดอยเต่า	ดอยเต่า	4	ไม่มี	1	ไม่มี	7	1	ไม่มี	ไม่มี	ไม่มี	ไม่มี	ไม่มี	ไม่มี	ไม่มี	ไม่มี	ไม่มี

**ภาพรวมการระบาดระดับประเทศ ตั้งแต่วันที่ 1 มกราคม 2567 ถึงปัจจุบัน**

จำนวนครั้งเกิดโรค (กคร.1) <b>7</b>	 โคเนื้อ 1 ครั้ง	บัวตีสวนจาก กพร3 (ตัว) <b>449</b>
จำนวนเกษตรกรเกิดโรค (รวม) <b>24</b>	 โคนม 4 ครั้ง	บัวตีสวนหลัง กพร3 (ตัว) <b>7</b>
	 กระบือ 2 ครั้ง	ความเสียหายจาก กพร3 (ตัว) <b>22</b>

**ตารางแสดงจำนวนรายชื่อตามสถานะพื้นที่**

สถานการณ์โรค	จำนวนจังหวัด	รายชื่อจังหวัด (จำนวนครั้งการระบาด)	ซีโรไทป์
ควบคุม	1	เชียงใหม่ (1)	รพผล
สงบ	4	เชียงใหม่ (1), นครปฐม (1), แพร่ (1), ราชบุรี (3)	รพผล, Type O, NVD
<b>รวมจำนวนจังหวัด</b>	<b>5</b>		

**ร้อยละชนิดซีโรไทป์ที่ตรวจพบ**

NVD 1 (14.29%)

รพผล 2 (26.57%)

Type O 4 (57.14%)

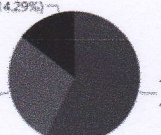

**แผนที่แสดงจุดเกิดโรคตามซีโรไทป์ และจำนวนสัตว์ป่วยสะสม (ขนาดจุด) \*\* จำนวนปศุสัตว์**

ผลการตรวจ ● NVD ● Type O ● รพผล

**จุดเกิดโรคตาม "สถานการณ์โรค"**

สถานการณ์... ● ควบคุม ● สงบ

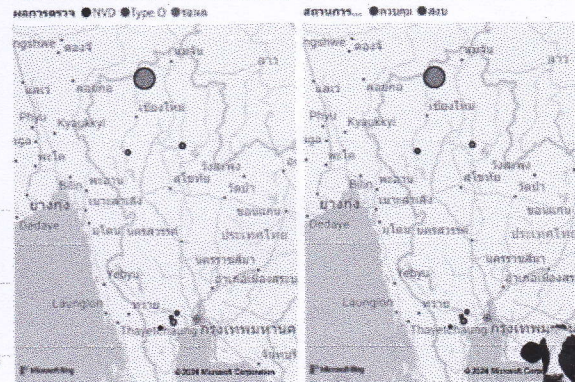

**จำนวนการระบาดรายเดือน**

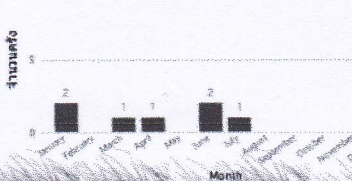

๑๖ กรกฎาคม ๒๕๗ สงสัยโรคปากและเท้าเปื่อย ๑ จุด จ. เชียงใหม่ อ.ดอยเต่า ต.ดอยเต่า หมู่ ๔ โคเนื้อ รวมฝูง ๒๐ ตัว ป่วย ๗ ตัว ตาย ๑ ตัว เก็บตัวอย่างส่งตรวจ ศวพ. ลำปาง => รพผล เป็นสัตว์ในพื้นที่ ไม่เคยฉีดวัคซีน เลี้ยงแบบต้อนหากินในพื้นที่ สาเหตุ ยานพาหนะพ่อค้า

## ๒. สถานการณ์โรคพิษสุนัขบ้า

 กลุ่มระบาดวิทยาทางสัตวแพทย์ สำนักควบคุม ป้องกัน และบำบัดโรคสัตว์ กรมปศุสัตว์  
 โทรศัพท์ 02-6534412 อีเมลล์ disease\_vetepidem@dld.go.th

### สถานการณ์โรคเฮโมรายิกเซปติซีเมีย ปี 2567 ประจำวันที่ 16 กรกฎาคม 2567

- วันที่มีจังหวัดที่พบโรครายใหม่จำนวน พมรายงานการเกิดโรค **1** จังหวัด  
 - จังหวัดที่มีสถานะโรค "ควบคุม" และ "เฝ้าระวัง" จำนวน **3** จังหวัด

จำนวนสัตว์ที่มีอาการล่าสุด	จังหวัด	อำเภอ	ตำบล	หมู่	ประวัติโรค	จำนวนรวม	ป่วยสะสมโดยเฉลี่ย	ป่วยสะสมโดยเฉลี่ย	ป่วยสะสมโดยเฉลี่ย	ป่วยสะสมโดยเฉลี่ย	ป่วยสะสมโดยเฉลี่ย	สถานะโรค	ผลการวินิจฉัย
16/07/2024	16/7/2024	ขอนแก่น	พล	หนองแวงนางแก้ว		13	21			2	4	ควบคุม	รอผล
13/07/2024	14/7/2024	เชียงราย	เชียงแสน	เวียง		8	15			2	1	ควบคุม	รอผล
12/07/2024	12/7/2024	บุรีรัมย์	แคนดง	สระบัว		5	7	ปศุสัตว์		0	2	ควบคุม	รอผล
10/07/2024	9/7/2024	บุรีรัมย์	บ้านด่าน	โนนขวาง		7	เคอติล			0	2	ควบคุม	รอผล
05/07/2024	4/7/2024	สระบุรี	แก่งคอย	ห้วยแห้ง		8	ปศุสัตว์			0	2	เฝ้าระวัง	รอผล
17/06/2024	27/6/2024	สระบุรี	เมืองสระบุรี	กุดแก่ง		5	เคอติล (นางสาว)			126	16	เฝ้าระวัง	รอผล

**กคร.1**  
**12**  
 จำนวนครั้งการระบาด

**13**  
 จำนวนเกษตรกรเกิดโรค

 โคเนื้อ **1** ครั้ง  
 โคนม **0** ครั้ง  
 กระบือ **11** ครั้ง

ป่วยสะสมจาก กคร.3 (ตัว)  
**124**  
 ป่วยคงเหลือ จาก กคร.3 (ตัว)  
**5**  
 ตายสะสมจาก กคร.3 (ตัว)  
**94**

เขต	จังหวัด	อำเภอ	ชนิดสัตว์	ผลแล็บ	outbreak
1	สระบุรี	เมืองสระบุรี	กระบือ	บวก	2
1	สระบุรี	แก่งคอย	กระบือ	รอผล	1
2	ฉะเชิงเทรา	พนมสารคาม	กระบือ	ส่งติดตามอาการ	1
3	บุรีรัมย์	แคนดง	กระบือ	รอผล	1
3	บุรีรัมย์	บ้านด่าน	กระบือ	รอผล	1
4	ขอนแก่น	พล	กระบือ	รอผล	1
5	เชียงราย	เชียงแสน	กระบือ	รอผล	1
5	แม่ฮ่องสอน	ป่าปอ	กระบือ	ส่งติดตามอาการ	1
6	เพชรบูรณ์	หล่มเก่า	กระบือ	ส่งติดตามอาการ	1
7	สุพรรณบุรี	บางปลาร้า	โคเนื้อ	บวก	1
7	สุพรรณบุรี	สามชุก	กระบือ	บวก	1
รวม					12

สถานการณ์โรค	จำนวนจังหวัด	รายชื่อจังหวัด (จำนวนครั้งการระบาด)
เฝ้าระวัง	2	สระบุรี (1), สระบุรี (1)
ควบคุม	3	บุรีรัมย์ (2), เชียงราย (1), ขอนแก่น (1)
สงบ	5	สุพรรณบุรี (2), สระบุรี (1), ฉะเชิงเทรา (1), แม่ฮ่องสอน (1), เพชรบูรณ์ (1)

**รวมจำนวนจังหวัด 10**  
 ๑๖ จังหวัด ผลแล็บลบ (-) แต่สัตว์ป่วยได้รับยาปฏิชีวนะก่อนที่เจ้าหน้าที่จะเก็บตัวอย่าง  
 แม่ฮ่องสอน เพชรบูรณ์ ผลแล็บลบ (-) ส่งติดตามอาการ

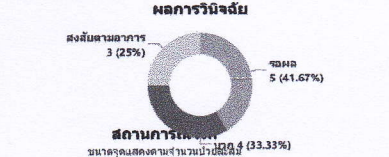
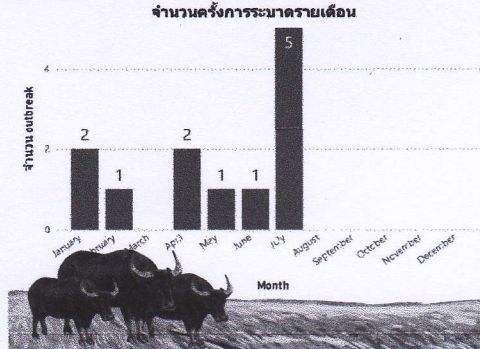

๑๖ กรกฎาคม ๒๕๗ สงสัยโรคคอบวม ๑ จุด จ. ขอนแก่น อ.พล ต.หนองแวงนางแก้ว  
 หมู่ ๑๓ กระบือ ร่วมฝูง ๒๑ ตัว ป่วย ๒ ตัว ตาย ๔ ตัว  
 เก็บตัวอย่างส่งตรวจ ศวพ. ขอนแก่น => รอผล  
 ข้อมูลอื่นๆ อยู่ระหว่างสอบสวนโรค

๓. สถานการณ์โรคพิษสุนัขบ้า



กรมระบาดวิทยาทางสัตวแพทย์ สำนักควบคุม ป้องกัน และบำบัดโรคสัตว์ กรมปศุสัตว์  
โทรศัพท์ 02-6534412 อีเมลล์ disease\_vetepidem@dld.go.th  
(ข้อมูลจาก Thairabies.net ตัดข้อมูลเวลา 23.59 น. ส่งรายงานเช้าวันถัดไป)

สถานการณ์โรคพิษสุนัขบ้า ปี 2567 ประจำวันที่ 16 กรกฎาคม 2567

สถานการณ์ประจำวันพบสัตว์เป็นโรคพิษสุนัขบ้าเพิ่ม 0 ตัว ดังนี้

รายงาน	วันคล้าย	ปศ.จังหวัด	อำเภอ	ตำบล	หมู่	ชนิดสัตว์	เจ้าของ	วัคซีน	โรคประสงค

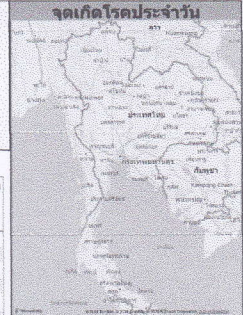

สถานะ "ควบคุม" เกิดโรค <math>\leq 20</math> วัน (เรียงตามจำนวนสูงสุด-น้อยสุด)

ปศ.จังหวัด	อำเภอเกิดโรค	ตำบลเกิดโรค	จุดเกิดโรค	RB_Status
3 สุรินทร์	4	4	6	ควบคุม
3 นครราชสีมา	3	3	3	ควบคุม
2 ขอนแก่น	2	2	2	ควบคุม
3 ศรีสะเกษ	1	1	2	ควบคุม
3 อุบลราชธานี	2	2	2	ควบคุม
9 สงขลา	2	2	2	ควบคุม
2 สมุทรปราการ	1	1	1	ควบคุม
3 นครราชสีมา	1	1	1	ควบคุม
4 เลย	1	1	1	ควบคุม
<b>รวม</b>	<b>17</b>	<b>17</b>	<b>20</b>	

สถานะ "เฝ้าระวัง" (เกิดโรค 31 - 180 วัน) "สงบ" (>180 วัน)

ปศุสัตว์เขต	สถานะจังหวัด	เฝ้าระวัง		สงบ		รวมเฝ้าระวัง + สงบ	
		ตำบล	ตัวอย่าง	ตำบล	ตัวอย่าง	ตำบล	ตัวอย่าง
1 กรุงเทพมหานคร		1	1			1	1
2		3	4			3	4
		4	4			4	4
		10	14	2	2	12	16
		1	3	1	1	1	4
		7	7			7	7
		7	9			7	9
		2	2	1	1	3	3
		4	4	1	1	5	5
3		1	1			1	1
				1	1	1	1
		4	4	1	1	5	5
		3	3			3	3
		5	5			5	5
		9	9	1	1	10	10
		23	30	2	2	25	32
		3	3	1	2	3	5
		5	9	1	1	5	10
		2	2			2	2
		3	3	1	1	3	4
		1	2			1	2
6		2	2			2	2
		1	1			1	1
		2	2			2	2
		1	1			1	1
		1	1			1	1
		1	1			1	1
		2	2			2	2
		17	23	4	4	20	27
		<b>119</b>	<b>151</b>	<b>17</b>	<b>18</b>	<b>131</b>	<b>169</b>

ผลรวมปี 2567

189

ตัวอย่างส่งตรวจ ปี 2567

3189

ตำบลเกิดโรค ปี 2567

146

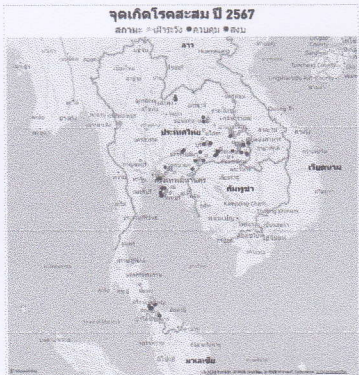

โรคประสงคการเก็บตัวอย่าง ปี 2567

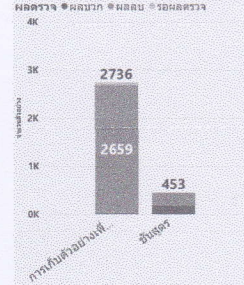

โรคประสงค	ผลบวก		ผลลบ		รวมผลตรวจ		Total	
	จำนวนตัวอย่าง	%	จำนวนตัวอย่าง	%	จำนวนตัวอย่าง	%	จำนวนตัวอย่าง	%
การเก็บตัวอย่างเพื่อรับรองสภาพปลอดโรคพิษสุนัขบ้า	16	84.7%	2659	90.81%	61	84.72%	2736	85.79%
ขั้นสุด	173	91.53%	269	9.19%	11	15.28%	453	14.21%
<b>Total</b>	<b>189</b>	<b>100.00%</b>	<b>2928</b>	<b>100.00%</b>	<b>72</b>	<b>100.00%</b>	<b>3189</b>	<b>100.00%</b>

สถานะ จุดเกิดโรค

เฝ้าระวัง	151
ควบคุม	20
สงบ	18
<b>รวม</b>	<b>189</b>

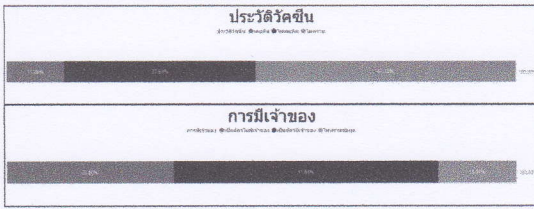
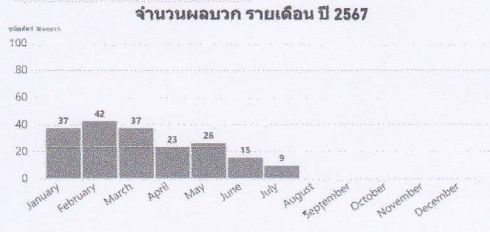

มติที่ประชุม

รับทราบ

## ๔.๑๑ เป้าหมายการตรวจเฝ้าระวังป้องกันโรคอหิวาต์แอฟริกาในสุกร (กลุ่มพัฒนาสุขภาพสัตว์)

นางสาวพัชนี  
เกษแม่นัก

## ๑. เป้าหมายการตรวจเฝ้าระวังป้องกันโรคอหิวาต์แอฟริกาในสุกรด้วยวิธี Realtime PCR ในโรงฆ่าสัตว์

## เดือนที่เก็บตัวอย่าง

อำเภอ	ตำบล	รายชื่อโรงฆ่าที่มี ขงส.2	พฤษภาคม 67	มิถุนายน 67	กรกฎาคม 67	สิงหาคม 67	กันยายน 67
เมืองลพบุรี	ทะเลชุบศร	โรงฆ่าสัตว์เทศบาลเมืองลพบุรี	1		1		1
เมืองลพบุรี	โคกตูม	โรงฆ่าสัตว์เทศบาลตำบลโคกตูม	1		1		1
พัฒนานิคม	ช่องสาริกา	บริษัท เบทาโกรเกษตรอุตสาหกรรม จำกัด	1		1		1
ชัยบาดาล	สำนารายณ์	โรงฆ่าสัตว์เทศบาลตำบลสำนารายณ์	1		1		1
ชัยบาดาล	บัวชุม	โรงฆ่าสุกร สมคิด	1		1		1
โคกสำโรง	ถลุงเหล็ก	โรงฆ่าสุกร ทรี.เจ.เฟรมิม	1		1		1
โคกสำโรง	เพนียด	โรงฆ่าสุกร อำนาจ-เจ้หม่อม		1		1	
โคกสำโรง	เพนียด	โรงเชือดสุกร เจ้วัน		1		1	
พัฒนานิคม	สนามแจง	โรงฆ่าสัตว์เทศบาลเมืองบ้านหมี่		1		1	
ท่าหลวง	ท่าหลวง	โรงฆ่าสัตว์เทศบาลตำบลบ้านท่าหลวง		1		1	
ลำสนธิ	หนองรี	โรงฆ่าสุกร เจ้เม้าท์		1		1	
หนองม่วง	หนองม่วง	โรงฆ่าสัตว์เทศบาลตำบลหนองม่วง		1		1	
รวม			6	6	6	6	6

## ๒. เป้าหมายการตรวจหาเชื้อไวรัสอหิวาต์แอฟริกาในสุกร (ฟาร์มรายย่อยและรายเล็กที่มีความเสี่ยง)

อำเภอ	พฤษภาคม 67	มิถุนายน 67	กรกฎาคม 67	สิงหาคม 67	กันยายน 67
เมือง	1	1	1	1	1
พัฒนานิคม	1	1	1	1	1
โคกสำโรง	1	1	1	1	1
ชัยบาดาล	1	1	1	1	1
ท่าเรือ	5	5	5	5	5
บ้านหมี่	1	1	1	1	1
ท่าหลวง	1	1	1	1	1
สระโบสถ์	1	1	1	1	1
โคกเจริญ	1	1	1	1	1
ลำสนธิ	1	1	1	1	1
หนองม่วง	1	1	1	1	1

มติที่ประชุม

รับทราบ

๔.๑๒ โครงการเฝ้าระวังโรคใช้หัวदनกในไก่ไข่เชิงรุกแบบบูรณาการของประเทศไทย ครั้งที่ ๔/๒๕๖๗ (กลุ่มพัฒนาสุขภาพสัตว์)

นางสาวพัชนี  
เกษมณกิจ

- ตามหนังสือสำนักควบคุม ป้องกันและบำบัดโรคสัตว์ ที่ กษ ๐๖๐๑.๐๘/ว ๒๒๐๐ ลงวันที่ ๕ กรกฎาคม ๒๕๖๗ เรื่อง โครงการเฝ้าระวังโรคใช้หัวदनกในไก่ไข่เชิงรุกแบบบูรณาการของประเทศไทย ครั้งที่ ๔/๒๕๖๗ กรมปศุสัตว์อนุมัติให้ดำเนินการโครงการเฝ้าระวังโรคใช้หัวदनกในไก่ไข่เชิงรุกแบบบูรณาการของประเทศไทย ประจำปีงบประมาณ พ.ศ. ๒๕๖๗ ปีละ ๔ ครั้ง ไปแล้ว นั้น

สำนักงานปศุสัตว์จังหวัดลพบุรี จึงขอให้ท่านดำเนินโครงการฯ ครั้งที่ ๔/๒๕๖๗ ระหว่างวันที่ ๑ กรกฎาคม - ๑๕ กันยายน ๒๕๖๗ รายละเอียดการดำเนินงานตามเอกสารที่แนบมาพร้อมนี้ พร้อมทั้งรายงานผลจำนวนการเก็บตัวอย่างลงในระบบ e-Operation แล้วจัดส่งข้อมูลมายังกลุ่มพัฒนาสุขภาพสัตว์ สำนักงานปศุสัตว์จังหวัดลพบุรี ภายในวันที่ ๑๘ กันยายน ๒๕๖๗

อำเภอเป้าหมายการเก็บตัวอย่างฟาร์มไก่ไข่ที่ได้รับรอง GAP ครั้งที่ ๔/๒๕๖๗

ลำดับ	เบอร์โทร	ชื่อฟาร์ม	ที่ตั้งฟาร์ม				ชื่อผู้รับคำขอ	วันที่ออก	วันหมดอายุ	
			เลขที่	หมู่	ตำบล	อำเภอ		ใบรับรอง	ใบรับรอง	
1	กษ 02-6909-16-107-010030 GAP	081-2913309	ประคองทรัพย์ฟาร์ม	196	9	พัฒนานิคม	พัฒนานิคม	นางสาววีชรอนันท์ ประคองทรัพย์	7 ธ.ค.64 (ต่ออายุ)	6 ธ.ค.67

อำเภอเป้าหมายการเก็บตัวอย่างฟาร์มไก่ไข่ที่ได้รับรอง GFM ครั้งที่ ๔/๒๕๖๗

ลำดับ	ชื่อ-สกุล	ตำบล	อำเภอ	จังหวัด
๑	นายประยูร จันทร์อ่อน	ท่าดินดำ	ชัยบาดาล	ลพบุรี
๒	วิทยาลัยเกษตรและเทคโนโลยีลพบุรี	พัฒนานิคม	พัฒนานิคม	ลพบุรี
๓	บ้านสวนธนากร (ไก่ไข่)	หนองทรายขาว	บ้านหมี่	ลพบุรี
๔	นางฉัตร เสือพรม	ชัยสมบูรณ	ลำสนธิ	ลพบุรี

มติที่ประชุม

รับทราบ

๔.๑๓ โครงการเฝ้าระวังในสัตว์ปีกเชิงรุก เชิงรับ นกธรรมชาติ ประจำปีงบประมาณ ๒๕๖๗ (กลุ่มพัฒนาสุขภาพสัตว์)

นางสาวพัชนี  
เกษมณกิจ

กิจกรรมเฝ้าระวังเชิงรุก	
อำเภอ	Aug-67
เมืองลพบุรี	ค.พรหมมาสาร ค.โพธิ์เก้าต้น ตำบลละ 1 ตัวอย่าง
พัฒนานิคม	ค.ช่องสาวึกา ตำบลละ 1 ตัวอย่าง
ท่าวัง	ค.เขาสมคอน ค.หัวสำโรง ค.บ้านเบิก ค.มุงลินท์ ตำบลละ 1 ตัวอย่าง
โคกเจริญ	ค.โคกเจริญ ตำบลละ 1 ตัวอย่าง
ลำสนธิ	ค.หนองรี ตำบลละ 1 ตัวอย่าง
หนองม่วง	ค.ยางโทน ตำบลละ 1 ตัวอย่าง
กิจกรรมเฝ้าระวังเชิงรุก(เบ็ด)	
อำเภอ	Aug-67
เมืองลพบุรี	4 ฟุ้ง ฟุ้งละ 1 ราย
บ้านหมี่	3 ฟุ้ง ฟุ้งละ 1 ราย
ท่าวัง	3 ฟุ้ง ฟุ้งละ 1 ราย

มติที่ประชุม	รับทราบ	กิจกรรมเฝ้าระวังเชิงรับ	
		อำเภอ	Aug-67
		โคกเจริญ	
		สระโบสถ์	
		สระโบสถ์	3 ราย รายละ 2 ตัว
		กิจกรรมเฝ้าระวังนกอพยพ	
		อำเภอ	Aug-67
		โคกเจริญ	
		สระโบสถ์	
		สระโบสถ์	1 ตัวอย่าง

เลิกประชุม เวลา ๑๑.๑๐ น.

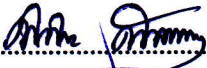
ลงชื่อ..... .....ผู้จัดบันทึกการประชุม  
(นายทิตกร ทับทิมทอง)

นักจัดโครงการทั่วไป

ลงชื่อ..... .....ผู้ตรวจรายงานการประชุม  
(นางสาวพจนีย์ วีระนนท์)

เจ้าพนักงานการเงินและบัญชีชำนาญงาน

เอกสารแนบวาระ ๔.๒ แนวทางการส่งเสริมคุณธรรม จริยธรรม ของบุคลากรภาครัฐภายในจังหวัด (ฝ่ายบริหารทั่วไป)



## ประกาศเจตนารมณ์ขับเคลื่อนจังหวัดลพบุรี เป็น “จังหวัดคุณธรรม”

\*\*\*\*\*

จังหวัดลพบุรี ขอประกาศเจตนารมณ์ ร่วมกับหน่วยงานภาครัฐ ภาคเอกชน และภาคประชาสังคม ที่จะขับเคลื่อนจังหวัดลพบุรีเป็นจังหวัดคุณธรรม โดยยึดมั่นและปฏิบัติตามหลักธรรมทางศาสนา หลักปรัชญาของเศรษฐกิจพอเพียง และวิถีวัฒนธรรมไทยที่ดีงาม ตามแผนปฏิบัติการด้านการส่งเสริมคุณธรรมแห่งชาติ ระยะที่ ๒ (พ.ศ. ๒๕๖๖ - ๒๕๗๐) ส่งเสริมให้ทุกคนมีค่านิยมที่พึงประสงค์ของสังคมไทยยึดมั่นในคุณธรรม ๕ ประการ คือ “พอเพียง วินัย สุจริต จิตอาสา กตัญญู” ดังนี้

**พอเพียง** ดำรงชีวิตอย่างพอประมาณ ไม่โลภ ไม่เบียดเบียนผู้อื่น สังคม และสิ่งแวดล้อม

**วินัย** ปฏิบัติตนตามกติกาศาสนาจริยธรรมวิชาชีพขององค์กรและสังคมตามหน้าที่พลเมืองดี และเคารพกฎหมาย ตลอดจนป้องกันและรับผิดชอบต่อผลกระทบต่อสังคมและสิ่งแวดล้อม

**สุจริต** มีความซื่อสัตย์ ซื่อตรง ยึดมั่น ยืนหยัดในการรักษาความจริงความถูกต้องและเป็นธรรม

**จิตอาสา** การให้และเสียสละประโยชน์ส่วนตนเพื่อส่วนรวมและสังคม

**กตัญญู** สำนึกรู้คุณและแสดงออกถึงความกตัญญูต่อแผ่นดินเกิด ธรรมชาติ สิ่งแวดล้อม สถาบัน องค์กร และผู้มีพระคุณ นับตั้งแต่ บิดา มารดา ญาติผู้ใหญ่ ครู อาจารย์ เป็นต้น

โดยจังหวัดลพบุรีกำหนดเป้าหมายการขับเคลื่อนจังหวัดคุณธรรม ดังนี้

**ปัญหาที่อยากแก้**

๑. สร้างสภาพแวดล้อมของบ้านเมืองให้สะอาดและน่าอยู่

๒. ลดการปล่อยก๊าซเรือนกระจก โดยเริ่มจากจัดการขยะในครัวเรือนและชุมชน

**ความดีที่อยากทำ**

๑. จงรักภักดีต่อสถาบันหลัก (ชาติ ศาสนา (ทุกศาสนา) และพระมหากษัตริย์)

๒. ดำเนินชีวิตตามหลักคุณธรรม มีความสามัคคี มีจิตอาสา บนพื้นฐานของหลักปรัชญาของเศรษฐกิจพอเพียง

๓. ปฏิบัติตามกฎหมายบ้านเมือง

ทั้งนี้ จังหวัดลพบุรีจะร่วมกันบูรณาการกับทุกภาคส่วนในการพัฒนาชุมชน องค์กร อำเภอ และจังหวัด เพื่อขับเคลื่อนคุณธรรมตามแผนปฏิบัติการด้านการส่งเสริมคุณธรรมแห่งชาติ ระยะที่ ๒ (พ.ศ. ๒๕๖๖ - ๒๕๗๐) และตามนโยบายการขับเคลื่อนจังหวัดลพบุรีเมืองน่าอยู่สู่เมืองแห่งความสุข โดยพัฒนาให้ประชาชนมีคุณภาพชีวิตที่ดี และปลูกฝังค่านิยมที่พึงประสงค์ของสังคมไทย อันเป็นรากฐานในการสร้างคนดี คนเก่ง ที่คำนึงถึงผลประโยชน์ของส่วนรวม เป็นสำคัญ เพื่อความมั่นคง มั่งคั่ง และยั่งยืนของประเทศชาติสืบไป

(นายอำพล อังคภากรณ์กุล)

ผู้ว่าราชการจังหวัดลพบุรี





**ประกาศเจตนารมณ์ขับเคลื่อนสำนักงานปศุสัตว์จังหวัดลพบุรี เป็น “หน่วยงานคุณธรรม”**

\*\*\*\*\*

สำนักงานปศุสัตว์จังหวัดลพบุรี ขอประกาศเจตนารมณ์ ร่วมกับหน่วยงานภาครัฐ ภาคเอกชน และภาคประชาสังคมที่จะขับเคลื่อนจังหวัดลพบุรีเป็นจังหวัดคุณธรรม โดยยึดมั่นและปฏิบัติตามหลักธรรมทางศาสนา หลักปรัชญาของเศรษฐกิจพอเพียง และวิถีวัฒนธรรมไทยที่สั่งสม ตามแผนปฏิบัติการด้านการส่งเสริมคุณธรรมแห่งชาติ ระยะที่ ๒ (พ.ศ. ๒๕๖๖ - ๒๕๗๐) ส่งเสริมให้ทุกคนมีค่านิยมที่พึงประสงค์ของสังคมไทยยึดมั่นในคุณธรรม ๕ ประการ คือ “พอเพียง วินัย สุจริต จิตอาสา กตัญญู” ดังนี้

**พอเพียง** ดำรงชีวิตอย่างพอประมาณ ไม่โลภ ไม่เบียดเบียนผู้อื่น สังคม และสิ่งแวดล้อม

**วินัย** ปฏิบัติตนตามกติกากฎระเบียบราชการขององค์กรและสังคมตามหน้าที่พลเมืองดี และเคารพกฎหมาย ตลอดจนป้องกันและรับผิดชอบผลกระทบต่อสังคมและสิ่งแวดล้อม

**สุจริต** มีความซื่อสัตย์ ซื่อตรง ยึดมั่น ยืนหยัดในการรักษาความจริงความถูกต้องและเป็นธรรม

**จิตอาสา** การให้และเสียสละประโยชน์ส่วนตนเพื่อส่วนรวมและสังคม

**กตัญญู** สำนึกรู้คุณและแสดงออกถึงความกตัญญูต่อแผ่นดินเกิด ธรรมชาติ สิ่งแวดล้อม

สถาบันองค์กร และผู้มีพระคุณ นับตั้งแต่ บิดา มารดา ญาติผู้ใหญ่ ครู อาจารย์ เป็นต้น

โดยสำนักงานปศุสัตว์จังหวัดลพบุรีกำหนดเป้าหมายการขับเคลื่อนจังหวัดคุณธรรม ดังนี้

**ปัญหาที่อยากแก้**

๑. สร้างสภาพแวดล้อมของบ้านเมืองให้สะอาดและน่าอยู่

๒. ปัญหาด้านการปศุสัตว์ของเกษตรกรในพื้นที่

**ความดีที่อยากทำ**

๑. จงรักภักดีต่อสถาบันหลัก (ชาติ ศาสนา (ทุกศาสนา) และพระมหากษัตริย์)

๒. ดำเนินชีวิตตามหลักคุณธรรม มีความสามัคคี มีจิตอาสา บนพื้นฐานของหลักปรัชญาของ

เศรษฐกิจพอเพียง

๓. ปฏิบัติตามกฎหมายบ้านเมือง

ทั้งนี้ สำนักงานปศุสัตว์จังหวัดลพบุรีจะร่วมกันบูรณาการกับทุกภาคส่วนในการพัฒนาชุมชน องค์กร อำเภอ และจังหวัดเพื่อขับเคลื่อนคุณธรรมตามแผนปฏิบัติการด้านการส่งเสริมคุณธรรมแห่งชาติ ระยะที่ ๒ (พ.ศ. ๒๕๖๖ - ๒๕๗๐) และตามนโยบายการขับเคลื่อนจังหวัดลพบุรีเมืองน่าอยู่สู่เมืองแห่งความสุข โดยพัฒนาให้ประชาชนมีคุณภาพชีวิตที่ดีและปลูกฝังค่านิยมที่พึงประสงค์ของสังคมไทย อันเป็นรากฐานในการสร้างคนดี คนเก่ง ที่คำนึงถึงผลประโยชน์ของส่วนรวมเป็นสำคัญ เพื่อความมั่นคง มั่งคั่ง และยั่งยืนของประเทศชาติสืบไป

  
(นายจรูญ ฑูเกียรติวัฒนา)  
ปศุสัตว์จังหวัดลพบุรี

เอกสารแนบวาระ ๔.๓ การประกันภัยรถยนต์ภาคบังคับ

## การประกันภัยรถราชการ ภาคบังคับ

ตามหนังสือ ที่ กษ 0603/985 ลงวันที่ 10 เม.ย.67



## บันทึกข้อความ

เลขรับที่ 2374, 1912
วันที่ ๑๐ เมษายน ๒๕๖๗
เวลา ๐๙.๓๐
ณ ๒/๑

ส่วนราชการ กลุ่มพัสดุ กองคลัง โทร. ๑๖๕๑

ที่ กษ.๐๖๐๓/๙๘๕

วันที่ ๑๐ เมษายน ๒๕๖๗

11 เม.ย. 17  
11-4544

เรื่อง การจัดทำประกันภัยรถราชการประเภทภาคบังคับ

เรียน อธิบดีกรมปศุสัตว์

## เรื่องเดิม

กรมธนารักษ์ ได้มีหนังสือ ที่ กค ๐๓๑๐/ว ๕๒ ลงวันที่ ๓๑ พฤษภาคม ๒๕๖๔ เรื่อง การจัดทำประกันภัยทรัพย์สินของทางราชการ และกรมปศุสัตว์ได้มีหนังสือที่ กษ ๐๖๐๓/(กค ๐๓๑๐/ว ๕๒) ลงวันที่ ๒๘ มิถุนายน ๒๕๖๔ แจ้งเวียนแนวทางและหลักเกณฑ์การจัดทำประกันภัยทรัพย์สินของราชการ (ฉบับปรับปรุง) เพื่อให้หน่วยงานถือปฏิบัติตามที่กรมธนารักษ์ได้กำหนดขอบเขตการทำประกันภัย การจัดทำประกันภัยทรัพย์สินของทางราชการ

## ข้อเท็จจริง

๑. พระราชบัญญัติคุ้มครองผู้ประสบภัยจากรถ พ.ศ. ๒๕๓๕

กรมบัญชีกลาง ด่วนที่สุด ที่ กค (กวจ) ๐๔๐๕.๒/๐๐๙๐๖๖ ลว ๕ มี.ค. ๖๑ (การจัดทำประกันภัยรถราชการ มิใช่การจัดซื้อจัดจ้างและการดำเนินการเพื่อให้ได้มาซึ่งพัสดุ ตามนัยมาตรา ๔ แห่งพระราชบัญญัติการจัดซื้อจัดจ้างฯ จึงไม่ต้องดำเนินการตามพระราชบัญญัติการจัดซื้อจัดจ้างฯ)

## ข้อพิจารณา

เพื่อให้หน่วยงานสังกัดกรมปศุสัตว์ที่ครอบครองดูแลทรัพย์สินของทางราชการ กรมธนารักษ์ ราชอาณาจักร ได้ถือปฏิบัติให้เป็นไปตามแนวทางและหลักเกณฑ์การจัดทำประกันภัยทรัพย์สินของราชการ (ฉบับปรับปรุง) และเป็นไปตามพระราชบัญญัติคุ้มครองผู้ประสบภัยจากรถ พ.ศ. ๒๕๓๕ จึงเห็นควรให้หน่วยงานสังกัดกรมปศุสัตว์จัดทำประกันภัยรถยนต์ประเภทภาคบังคับ ทั้งนี้ เนื่องจากในปัจจุบันพนักงานขับรถของหน่วยงานส่วนมากจะเป็นพนักงานจ้างเหมาบริการขับรถยนต์ ซึ่งหากเกิดกรณีรถยนต์ราชการเกิดประสบภัย ผู้ประสบภัยก็จะได้รับการคุ้มครองตามพระราชบัญญัตินี้ โดยอัตราค่าใช้จ่ายในการจัดทำประกันภัยรถยนต์ภาคบังคับ หากเป็นรถยนต์ตู้ ค่าใช้จ่ายประมาณ ๑,๗๐๐ บาท/คัน รถยนต์เก๋ง ค่าใช้จ่ายประมาณ ๗๐๐ บาท/คัน ดังนั้น จึงเห็นควรอนุมัติเป็นหลักการให้หน่วยงานสังกัดกรมปศุสัตว์ จัดทำประกันภัยรถยนต์ราชการประเภทภาคบังคับ สำหรับรถยนต์ราชการที่หน่วยงานครอบครองดูแลและยังใช้งานได้อยู่ สำหรับกรณีที่หน่วยงานยึดรถยนต์ราชการจากหน่วยงานในสังกัดกรมปศุสัตว์เพื่อนำไปใช้งาน หน่วยงานผู้ยึดจะต้องเป็นผู้รับผิดชอบค่าใช้จ่ายในการจัดทำประกันภัยรถยนต์ภาคบังคับด้วย โดยเห็นควรแจ้งเวียนให้หน่วยงานสังกัดกรมปศุสัตว์ทราบและถือปฏิบัติต่อไป

การพิจารณาอยู่ในอำนาจอธิบดีกรมปศุสัตว์



ทิพยประกันภัย  
DHIPAYA INSURANCE

ภาคภูมิใจเป็นผู้ถือหุ้นใหญ่

สำนักงานปลัดจังหวัดลพบุรี
วันที่ ๒๐๘๗
ที่ - ๒ ก.ค. ๒๕๖๗
เรื่อง

ที่ อภร.1245/2567

1 กรกฎาคม 2567

เรื่อง เสนอราคาเบี้ยประกันภัยรถยนต์ภาคบังคับ (พ.ร.บ.)

เรียน ปลัดจังหวัดลพบุรี

สิ่งที่แนบมาด้วย รายละเอียดค่าเบี้ยประกันภัยรถยนต์ จำนวน 1 แผ่น

ตามที่ท่านให้ บริษัท ทิพยประกันภัย จำกัด (มหาชน) เสนอราคาเบี้ยประกันภัยรถยนต์นั้น บริษัทฯ ขอเสนอค่าเบี้ยประกันภัยรถยนต์ภาคบังคับ ประเภท พ.ร.บ. จำนวน 15 คัน เบี้ยประกันภัย พิงชำระ 10,384.00 บาท (หนึ่งหมื่นสามร้อยแปดสิบสี่บาทถ้วน) ทั้งนี้บริษัทฯ ได้ยกเว้นภาษีมูลค่าเพิ่มและอากรให้แก่ท่าน ดังรายละเอียดที่แสดงไว้ตามเอกสารแนบ

จึงเรียนมาเพื่อขอความกรุณาท่านโปรดตรวจสอบความถูกต้องและแจ้งยืนยันมายังบริษัทฯ เพื่อบริษัทฯ จะได้ดำเนินการออกกรมธรรม์ประกันภัยรถยนต์นำส่งให้ท่านโดยด่วนต่อไป และขอขอบพระคุณในความกรุณาของท่านเป็นอย่างสูงมา ณ โอกาสนี้

เขียน ๒/๐๙๑.๑๖. *[Signature]*  
 ฝ่ายบริหารทั่วไป  เพื่อทราบ  
 ฝ่ายบริหารการตลาด  เพื่อพิจารณา  
 ฝ่ายกฎหมาย  เพื่อดำเนินการ  
 ฝ่ายบริหารสินค้า  เพื่อเข้าร่วมประชุม/สัมมนา  
 ฝ่ายบริหารเทคโนโลยี  ลงนัด

*[Signature]*  
ขอแสดงความนับถือ  
 (นางสาวสุวรรณา ดันจัญญ)  
 ผู้จัดการส่วนประกันภัยโครงการภาครัฐ

ฝ่ายธุรกิจภาครัฐและรัฐวิสาหกิจ  
 โทรศัพท์ 081-833-0775 (สิริกิติ์สร โมราศิริป)

*[Signature]*  
 ๒๐๘๗

บริษัท ทิพยประกันภัย จำกัด (มหาชน)  
 1115 ถนนพหลโยธิน 3 แขวงคลองนารายณ์  
 เขตบางนา กรุงเทพมหานคร 10120

Dhipaya Insurance Public Company Limited  
 1115 Rama 3 Road, Chang Nonsi,  
 Yannawa, Bangkok 10120, Thailand.

Tel: +66 (0) 2239 2200 Call Center: 1736  
 Fax: +66 (0) 2239 2049  
 www.dhipaya.co.th



เสนอราคาการประกันภัยรถยนต์ภาคบังคับ (พ.ร.บ.)  
สำนักงานปศุสัตว์จังหวัดลพบุรี

ลำดับที่	วันที่คุ้มครอง	วันที่สิ้นสุด	เลขที่กรมธรรม์	เลขที่ใบแจ้งหนี้	ชื่อผู้ประกอบการ	เลขทะเบียน	สีหีบรถ	ประเภทรถ	รหัสรถ	เบาะ	ส่วนลด	เบี้ยที่ชำระ
1	ประกันใหม่		ประกันใหม่		สำนักงานปศุสัตว์จังหวัดลพบุรี	พธ2822	CHEVROLET	รถยนต์นั่งส่วนบุคคลไม่เกิน 7 คน	1.10	600.00	72.00	528.00
2	ประกันใหม่		ประกันใหม่		สำนักงานปศุสัตว์จังหวัดลพบุรี	พธ4265	TOYOTA	รถยนต์นั่งส่วนบุคคลไม่เกิน 7 คน	1.10	600.00	72.00	528.00
3	ประกันใหม่		ประกันใหม่		สำนักงานปศุสัตว์จังหวัดลพบุรี	พธ4546	TOYOTA	รถยนต์นั่งส่วนบุคคลไม่เกิน 7 คน	1.10	600.00	72.00	528.00
4	ประกันใหม่		ประกันใหม่		สำนักงานปศุสัตว์จังหวัดลพบุรี	พธ6596	FORD	รถยนต์นั่งส่วนบุคคลไม่เกิน 7 คน	1.10	600.00	72.00	528.00
5	ประกันใหม่		ประกันใหม่		สำนักงานปศุสัตว์จังหวัดลพบุรี	พธ356	TOYOTA	รถยนต์นั่งส่วนบุคคลไม่เกิน 7 คน	1.10	600.00	72.00	528.00
6	ประกันใหม่		ประกันใหม่		สำนักงานปศุสัตว์จังหวัดลพบุรี	พธ3758	TOYOTA	รถยนต์นั่งส่วนบุคคลไม่เกิน 7 คน	1.10	600.00	72.00	528.00
7	ประกันใหม่		ประกันใหม่		สำนักงานปศุสัตว์จังหวัดลพบุรี	พธ731	TOYOTA	รถยนต์นั่งส่วนบุคคลไม่เกิน 7 คน	1.10	600.00	72.00	528.00
8	ประกันใหม่		ประกันใหม่		สำนักงานปศุสัตว์จังหวัดลพบุรี	พธ2246	TOYOTA	รถยนต์นั่งส่วนบุคคลไม่เกิน 7 คน	1.10	600.00	72.00	528.00
9	ประกันใหม่		ประกันใหม่		สำนักงานปศุสัตว์จังหวัดลพบุรี	พธ8092	FORD	รถยนต์นั่งส่วนบุคคลไม่เกิน 7 คน	1.10	600.00	72.00	528.00
10	ประกันใหม่		ประกันใหม่		สำนักงานปศุสัตว์จังหวัดลพบุรี	พธ1044	MINISUBISHI	รถยนต์นั่งส่วนบุคคลเกิน 7 คน	1.20A	1,100.00	132.00	968.00
11	ประกันใหม่		ประกันใหม่		สำนักงานปศุสัตว์จังหวัดลพบุรี	พธ9765	TOYOTA	รถยนต์บรรทุกส่วนบุคคล	1.40A	900.00	108.00	792.00
12	ประกันใหม่		ประกันใหม่		สำนักงานปศุสัตว์จังหวัดลพบุรี	พธ6974	TOYOTA	รถยนต์นั่งส่วนบุคคลเกิน 7 คน	1.20A	1,100.00	132.00	968.00
13	ประกันใหม่		ประกันใหม่		สำนักงานปศุสัตว์จังหวัดลพบุรี	พธ7574	MINISUBISHI	รถยนต์นั่งส่วนบุคคลเกิน 7 คน	1.20A	1,100.00	132.00	968.00
14	ประกันใหม่		ประกันใหม่		สำนักงานปศุสัตว์จังหวัดลพบุรี	พธ8003	MAZDA	รถยนต์นั่งส่วนบุคคลเกิน 7 คน	1.20A	1,100.00	132.00	968.00
15	ประกันใหม่		ประกันใหม่		สำนักงานปศุสัตว์จังหวัดลพบุรี	พธ8004	MAZDA	รถยนต์นั่งส่วนบุคคลเกิน 7 คน	1.20A	1,100.00	132.00	968.00
										11,800.00	1,416.00	10,384.00

รวม

ความคุ้มครอง

ผู้ขับขี่



ผู้ร่วมเดินทาง



บุคคลที่ 3

